Versjon 2025_V01.02:
Filen er oppdatert etter arbeid i plenum og i grupper mars 2025:

Per 26.03.25:
4.1 Visuell presentasjon i Word-bøker (ny)
4.3 De første linjene i filen (oppdatert)
4.5 Innholdsfortegnelse (oppdatert: plassering på barnetrinn)
4.8 Stoff fra bokomslaget (oppdatert)
4.8.1 endret til 4.9 Stoff fra tittelside og kolofon (ny tekst)
4.9 Opphavsrett Statped endret til 4.9.1 Tekst om opphavsrett (oppdatert)
4.11 Overskrifter (oppdatert + hengende innrykk i overskrifter utgår)
4.11.1 (tilføyd mulighet for kolon etter overskriftsteksten)
4.13 Avsnitt (redigert)
4.15.3 Mellomrom i tall (fra 7.2.2 Telefonnumre, bankkontonumre, fødselsnumre)
4.17.1 (strukturinformasjon ved snudd tabell)
4.17.2 (sluttinformasjon etter tabeller gjort om til lister)
4.19 Statpeds produksjonsnummer (plassering oppdatert)
7.1 Bindestrek og tankestrek (oppdatert)
7.2 Punktum
7.2.1 Tusenskilletegn
7.2.2 slettet (flyttet til 4.15.3)
7.2.3 endret til 7.2.2 og oppdatert
7.4 Anførselstegn og apostrof (oppdatert)

Versjon 2025_V01.01:
Filen er oppdatert etter arbeid i plenum og i grupper februar 2025:

Per 18.02.25:
4.11 Overskrifter (redigert: punktum vs. andre skilletegn)
4.16 Utheving
6 Oppgaver: 6.1 Oppsett
7.2.1 Tusenskilletegn (arbeid ikke fullført)

Versjon 2025_V01:
Filen er oppdatert etter arbeid i plenum og i grupper januar 2025:

Per 22.01.2025:
4.2 Filnavn
4.7 Stikkordregister og kildelister
4.9 Opphavsrett Statped
4.11 Overskrifter
4.12 Sidetall
4.17. Strukturinformasjon (også underkapitler)
4.18 Tilretteleggers kommentar
4.19 Statpeds produksjonsnummer
7.7 Emojier
10.1 Ordforklaringer og gloser (delvis)

Status i arbeidet per 01.01.2025:

Kapittel 4, 5, 6 og deler av kapittel 7 (til 7.5 Spesialtegn) er gjennomgått i plenumsmøter i Oslo.

Per 18. oktober 2023: Kapittel 4 og 5 er gjennomgått i plenumsmøter. Teksten er rettet underveis. Saker som må sees nærmere på og testes, er samlet i en egen fil *Videre arbeid*. Startet gjennomgang av Kapittel 6 Oppgaver i plenumsmøte 18.10.

Per januar 2023: Dette er et dokument under arbeid. KH har gjennomgått teksten og revidert en del, men flere må med i dette arbeidet. Særlig er det behov for innspill fra matematikk-folket. KH har lagt inn i kommentarer, spørsmål til diskusjon osv. som merknader, og i tillegg er tekst som bør sees nærmere på, merket med blått. Gamle referanser som må oppdateres med kryssreferanse etter hvert, er merket med lilla.

- Basert på Wordbokstandarden fra 2015 (sist oppdatert) med kommentarer og spørsmål fra KH. Deler av teksten er skrevet om og flyttet. Layouten fra 2015 er foreløpig beholdt.
- KH har lagt inn egne erfaringer om arbeidsgang osv. – må gjennomgås ...

Nyttig bakgrunnsmateriale:
- Editing Instructions ...
- Opplæring i hjelpemiddelteknologi fra Statped (oppdatert august 2022): Opplæring i hjelpemiddelteknologi for synshemmede | www.statped.no

Nytt stoff som bør med i standarden:
- Koding
- Språkmerking: hva og hvordan
- Ikke bare for bruk med leselist, men også med syntetisk tale ...
- ...

Tilrettelegging av lærebøker for leselist. Ungdomstrinnet og videregående skole

Anne Lise Lingjærde

Statped - Avdeling for læringsressurser og teknologiutvikling

Tilrettelegging av lærebøker for leselist.
Ungdomstrinnet og videregående skole

© Statped, 2015

ISBN elektronisk utgave: 978-82-323-0116-4

Innhold

Forord 9
1 Innledning 10
2 Innstillinger i Word 11
2.1 Alternativer for autokorrektur 11
2.2 Lagring 13
3 Arbeidsgang ved tilrettelegging av Word-filer 15
3.1 Oversikt over bokas oppbygging og faste elementer 15
3.2 Tilrettelegging i Word 15
3.2.1 Innledende arbeid 15
3.2.2 Søk etter og rett kjente feil 17
3.2.3 Gjennomgå teksten fortløpende 17
3.2.4 Til slutt 18
4 Bokas inndeling og utforming 20
4.1 Word-malen WordbokBlind.dot 21
4.1.1 Skrifttype 22
4.1.2 Redigering 22
4.2 Filnavn 23
4.3 De første linjene 23
4.4 Merknad 23
4.5 Innholdsfortegnelse 24
4.6 Hovedinnhold 25
4.7 Stikkordregister 25
4.8 Stoff fra bokomslaget 25
4.8.1 Kolofon (utdrag) ..... **Error! Bookmark not defined.**
4.9 Opphavsrett Statped 26
4.10 Sluttlinje 27
4.11 Overskrifter 27
4.11.1 Overskrifter til mindre enheter 27
4.12 Sidetall 27
4.13 Avsnitt 28
4.14 Blank linje 29
4.15 Mellomrom 29
4.15.1 Mellomrom ved matematiske regnetegn 29
4.15.2 Mellomrom ved benevninger 29
4.16 Utheving 30
4.17 Strukturinformasjon 30
4.18 Tilretteleggers kommentarer 32
5 Lister 33
5.1 Ordnede lister 33
5.2 Punktlister 33
5.3 Ordlister 34
6 Oppgaver 35
6.1 Oppsett 35

6.2 Symboler for ulike oppgavetyper ... 36
6.3 Utfyllingsoppgaver ... 36
6.3.1 Utfylling av enkeltbokstaver i språkbøker ... 36
6.4 Valgoppgaver ... 36
6.5 Kombinasjonsoppgaver/Krysskoblinger ... 37
6.6 Andre oppgaver ... 38
6.6.1 Spesielle oppgavetyper ... 38
7 Tegnsetting og symboler ... 39
7.1 Bindestrek og tankestrek ... 39
7.2 Punktum ... 39
7.2.1 Tusenskilletegn ... 39
7.2.2 Telefonnumre, bankkontonumre, fødselsnumre ... 30
7.2.3 Datoer og klokkeslett ... 40
7.3 Kolon ... 40
7.4 Anførselstegn ... 40
7.5 Spesialtegn ... 42
7.5.1 Noen matematiske tegn ... 42
7.5.2 Noen kjemiske uttrykk ... 42
7.5.3 Spesialbokstaver i fremmedspråk ... 43
7.5.4 Greske bokstaver ... 43
7.5.5 Romertall ... 44
7.6 Misvisende tegn i forlagsfiler og scannet tekst ... 44
8 Illustrasjoner ... 46
8.1 Måter å gjengi illustrasjoner på ... 46
8.1.1 Beskrive ... 46
8.1.2 Gjøre om til tabell eller liste ... 47
8.1.3 Lage taktilt ... 47
8.1.4 Beskrive og lage taktilt ... 47
8.1.5 Utelate illustrasjonen ... 47
8.2 Gjengivelse av diagrammer og kart ... 48
8.2.1 Diagrammer ... 48
8.2.2 Kart ... 48
8.3 Plassering i teksten ... 48
8.4 Målføre ... 49
8.5 Oppstilling ved gjengivelse av illustrasjoner ... 49
8.5.1 Bare beskrive ... 49
8.5.2 Bare lage taktilt ... 50
8.5.3 Både beskrive og lage taktilt ... 51
8.5.4 Verken beskrive eller lage taktilt ... 51
8.5.5 Flere bildebeskrivelser samlet ... 51
8.5.6 Bilder som er flyttet ... 53
8.5.7 Mer om sidetall på og henvisninger til relieff-figurer ... 54
9 Tabeller ... 56
9.1 Tabell i Word ... 56
9.2 Tabell i Excel ... 60
9.3 Tabell som liste ... 62
9.4 Tabell som relieff-figur ... 64
10 Ulike tekstelementer ... 65

10.1 Ordforklaringer ... 65
10.2 Stikkord ... 67
10.2.1 Stikkord med preg av undertittel ... 68
10.3 Margtekster ... 69
10.3.1 Margtekster med bilde ... 69
10.4 Innledende tekster ... 70
10.4.1 Ingress og Resymé ... 70
10.4.2 Kapitteloversikt ... 71
10.5 Underskrifter, forfatternavn og kildereferanser ... 72
10.5.1 Underskrifter ... 72
10.5.2 Forfatternavn ... 72
10.5.3 Kildereferanser ... 72
10.6 Fotnoter ... 73
10.7 Linjenummerering/strofenummerering ... 74
10.8 Tekst i spalter ... 76
11 Ulike teksttyper ... 82
11.1 Dikt ... 82
11.2 Skuespill ... 83
11.3 Avisartikler ... 84
11.4 Tekstutdrag og poesi i løpende tekst ... 87
11.5 Tegneserier ... 89
11.6 Brev ... 89
11.6.1 Privatbrev ... 89
11.6.2 Faksimile av forretningsbrev ... 89
11.7 Et større eksempel ... 90
12 Spesielle oppgavetyper ... 93
12.1 Kryssord ... 93
12.2 Bokstavskjema ... 96
12.3 Sudoku ... 97
13 Skjemaer med tekstbokser ... 98
13.1 Tankekart ... 98
13.2 Organisasjonskart ... 102
13.3 Flytskjema ... 105
13.3.1 Generelle flytskjemaer ... 105
13.3.2 Enkelt kretsløp ... 110
13.3.3 Næringsnett ... 110
13.4 Modell ... 112
14 Bøker inndelt i flere filer ... 115
14.1 Inndeling av boka ... 115
14.2 Merknadsfil ... 115
14.3 Filnavn ... 116
14.4 De første linjene ... 116
15 Tips ... 118
15.1 Sette inn automatisk innholdsfortegnelse ... 118
15.2 Oppdatere en innholdsfortegnelse ... 118
15.3 Sette inn en hyperkobling ... 118
15.4 Lage en makro i en Word-fil ... 120
15.5 Søkefunksjon ... 121

15.6 Lister fra marg 122
Vedlegg 1: Eksempel på tilleggsfil i matematikk 123
Vedlegg 2: Eksempel på merknadsfil i matematikk 131
Kildeliste 137

Forord

Dette heftet presenterer retningslinjer og anbefalinger for produksjon av lærebøker for leselist for ungdomsskole og videregående skole i Statped, Avdeling Læremidler – Syn i Oslo.

Heftet tar for seg leselistbøker i Word generelt, på tvers av fag. Det er tenkt å være en hjelp for tilretteleggeren til å:

- sikre en enhetlig tilrettelegging og layout som det er bred enighet om
- finne konkrete eksempler på hvordan forskjellige elementer kan tilrettelegges
- kvalitetssikre bøkene
- effektivisere produksjonen

Meningen med en enhetlig tilrettelegging og layout er at eleven skal kunne gjenkjenne strukturen og kjennemerkene fra bok til bok. I den tilrettelagte boka har vi ikke de samme visuelle typografiske og layoutmessige mulighetene som i originalboka. Vi benytter derfor virkemidler som beskrevet i dette heftet.

Å tilrettelegge lærebøker for leselist på en pedagogisk god måte, krever både omtanke og tid. Det kan ofte finnes flere mulige løsninger, og argumenter både for og imot en bestemt oppstilling. Vi som arbeider med dette, har derfor sett nødvendigheten av skriftlige retningslinjer for tilrettelegging og oppstilling av forskjellige elementer i lærebøkene. Retningslinjene som vi er blitt enige om, gjennom praksis, etter utveksling av synspunkter, og etter testing med leselistbrukere, ansatte og elever, er nå systematisk samlet i dette heftet. Retningslinjene baserer seg også på de grunnleggende prinsippene i heftene «Matematikk med leselist».

Heftet er et resultat av samlet erfaring gjennom flere år. De som til ulike tider har vært med i arbeidsgruppen, er: Kari Larsen, Hege Aune Guerch, Hilde Havsjømoen, Randi Kvåle, Eric Castres, Gro Smevik, Kari Bordvik, Dawn Renouf Bjørneby, Siri Gunn Bjørnstad, Pilar Menéndez Pérez, Kari Helene Hestvik, Pernille Bertelsen, Lisa Yayla og Anne Lise Lingjærde (leder). Gruppen vil i tillegg takke andre kollegaer i Statped for nyttige tilbakemeldinger.

Oslo 2015
Anne Lise Lingjærde

Commented [KHH1]: Vi bør vel nå også forholde oss til at elevene bruker lyd (syntetisk tale) ...

Commented [KHH2]: Hva med nytt format odt?

Commented [KHH3]: NB! Matematikk på leselist – 2017-versjonen stemmer ikke med gjeldende Wordbokstandard fra 2015) – Verdana / Courier New osv...

1 Innledning

Commented [KHH4]: Endret noe – må oppdateres til slutt

Dette heftet handler om tilrettelegging av lærebøker for leselist på ungdomstrinnet og videregående skole. Bøkene produseres i docx-format eller odt-format og lagres som standard som Word-filer. De kan leses med skjermleser, både på leselist i 8-punktskrift og med syntetisk tale.

En leselist gjengir teksten på skjermen med én og én tekstlinje av gangen. Dette gir dermed en grunnleggende forutsetning for all tilrettelegging av lærestoffet, både med hensyn til rekkefølgen av informasjon, layout og notasjon. Et viktig prinsipp ellers for tilretteleggingen er at leselistboka skal være likeverdig med originalboka både når det gjelder informasjonsformidling og funksjonalitet.

Kapitlene tar for seg oppbyggingen av og grunnleggende retningslinjer for en generell leselistbok, uavhengig av fag. Temaer som gjennomgås, er for eksempel typografiske virkemidler, regler for tegnsetting og symboler, retningslinjer for tilrettelegging av ulike tekstelementer og teksttyper, illustrasjoner, tabeller, lister og oppgavetyper, samt inndeling av boka i flere filer (gjelder hovedsakelig for matematikkbøker).

For en innføring i lesing med leselist, samt tilrettelegging av matematikkbøker, henvises i tillegg til heftene «Matematikk med leselist» (ett for 5.-7. trinn, og ett for 8.-13. trinn). I naturfag/kjemi finnes f.eks. heftet «Tips for lærere til blinde elever ved bruk av elektronisk naturfagbok».

Commented [KHH5]: Nyere eller andre hefter nå??

Word-funksjonene som er beskrevet i heftet, tar utgangspunkt i Word for Microsoft 365. ~~Bøkene bør tilrettelegges, lagres og leses i kladdevisningsmodus, som utnytter leselistlengden best~~.

Commented [KHH6]: Ikke relevant lenger? - ref. testing med Lars og Tor høst 2019

I dette heftet benytter vi Courier New i eksempeltekster fordi denne skrifttypen etterligner leselisten godt i oppstillinger, og fordi den skiller seg godt fra den løpende teksten i dette heftet.

2 Innstillinger i Word

For å ha kontroll på oppsettet i bøkene bør du sjekke noen viktige innstillinger i Word før du starter tilretteleggingen. For eksempel bør alternativer for autokorrektur settes med omhu. Sjekk også at du har tilgang til WordbokBlind-malen.

Følgende innstillinger anbefales (sist oppdatert januar 2022):

Commented [KHH7]: Bruke du eller man/en eller passiv? – ikke konsekvent nå ...

Commented [KHH8]: Dersom vi fortsatt skal bruke den ...

Commented [KHH9]: Bør gjennomgås og kanskje oppdateres

2.1 Alternativer for autokorrektur

Under **Fil | Alternativer | Korrektur | Alternativer for autokorrektur** bør innstillingene være slik:

Fanen Autokorrektur:

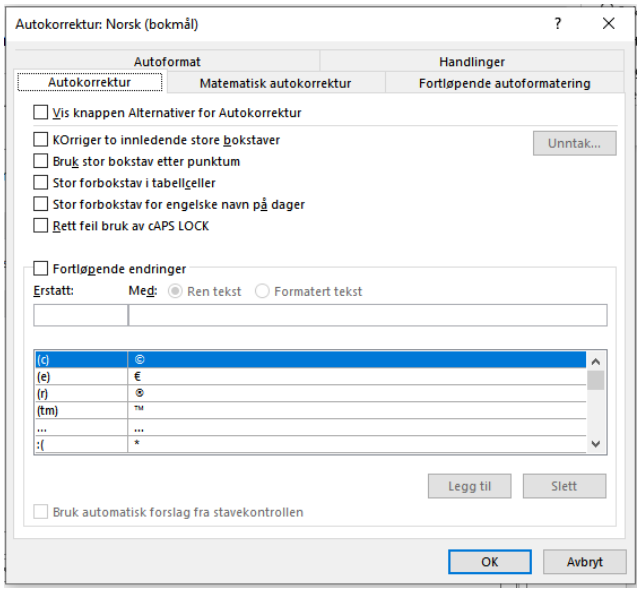

Fanen Autoformat:

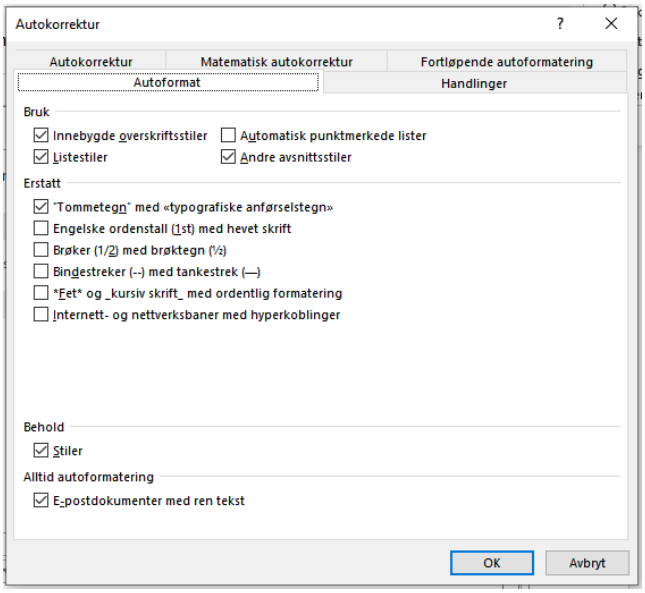

Fanen Fortløpende autoformatering:

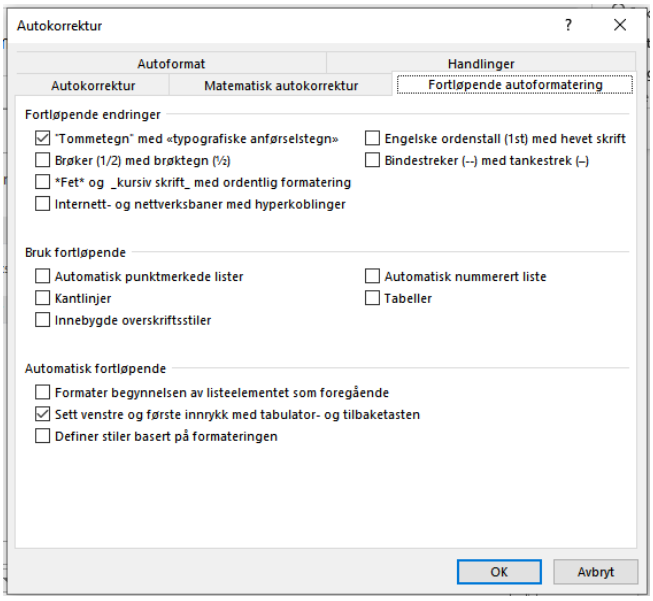

Fanen Matematisk autokorrektur:

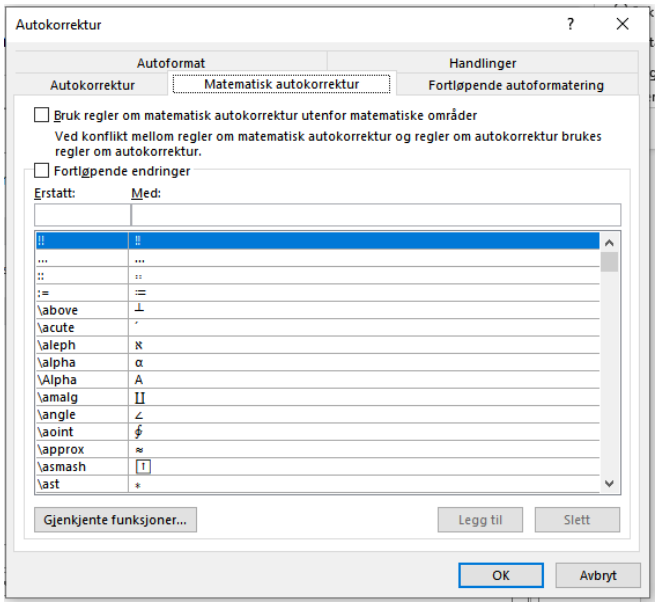

2.2 Lagring

Under **Fil | Alternativer | Lagre**:

1. Velg Word-dokument (docx) som format.
2. Sett inn standardplassering for personlige maler:
   C:\Users\XX\AppData\Roaming\Microsoft\Maler\ eller .../Templates i feltet *Standardplassering for personlige maler*. Bruk ditt eget navn i det gule området.

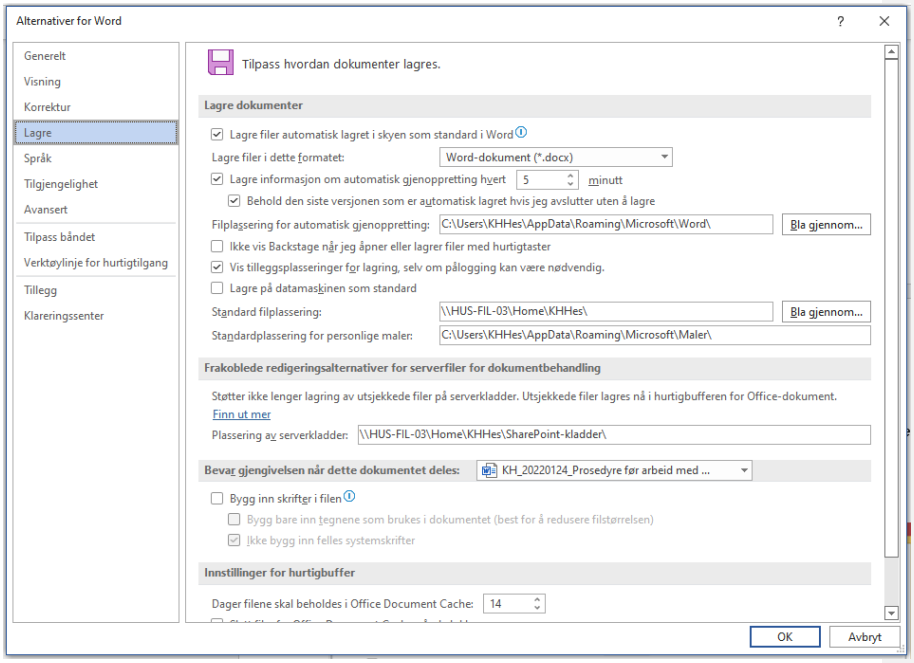

For å få fram malen når du velger Ny i Word:

1. Gå til Kontrollpanel og velg **Utseende og personalisering | Alternativer for Filutforsker | Vis skjulte filer og mapper**. Klikk for *Vis skjulte filer, mapper og stasjoner*.
2. Kopier malen til mappen C:\Users\XX\AppData\Roaming\Microsoft\Maler eller .../Templates. Når du velger **Ny** i Word, finner du malen **Wordbok Blind_okt2015** under **Egendefinert | Maler**.
3. Slå av visning av skjulte filer, mapper og stasjoner igjen (ref. punkt 2)

Commented [KHH10]: Skal vi bruke en egen mal framover? Ev. oppdateres?

3 Arbeidsgang ved tilrettelegging av Word-filer

3.1 Oversikt over bokas oppbygging og faste elementer

Skaff deg oversikt over fast stoff i boka. Her kan ofte forordet være til hjelp. Eksempler på faste elementer som ofte forekommer:

- Kapittelinndeling
- Oversikt over viktige begreper
- Ordlister
- Rammer med fordypningsstoff eller særlig viktig fagstoff
- Repetisjonsspørsmål
- Korte faktaopplysninger
- Sammendrag
- Oppgaver, aktiviteter og forsøk
- ...

Docx-filen er konvertert fra en xhtml-fil. Du bør sette deg inn i de redigeringsinstruksjonene som xhtml-filen er basert på, og annet forarbeid som er gjort med boka.

3.2 Tilrettelegging i Word

Ved tilrettelegging for leselist er det viktig å tenke på:

- Rekkefølge
- Flyt (ikke avbryte den løpende teksten i utide) – Bilder, margtekster, rammer osv. må ofte flyttes
- Gruppering: samle bilder, ordforklaringer, osv.
- Enkelhet: f.eks. bør en bildeforklaring være så kort og «to the point» som mulig. Enkle og intuitive virkemidler.
- Konsekvent gjennomføring: elementene skal være gjenkjennelige fra side til side og fra bok til bok.

Mye av dette skal være på plass i docx-filen allerede fordi arbeidet er gjort i xhtml-filen.

Tips:

- **Vis Navigasjonsrute:** gir god oversikt over overskriftsnivåene og gjør det lett å navigere i filen.
- Med skjulte tegn på er det lettere å se blanke linjer, innrykk osv.

3.2.1 Innledende arbeid

Sjekk Editing Instructions hvis du lurer på oppbygning osv. ....

KH Kommentar: Det følgende er basert på KHs erfaringer – alt dette må sjekkes og endres ut fra eventuelle nye bestemmelser om stiler, innholdsfortegnelse, osv.

1. Hent siste versjon av docx-filen til ditt arbeidsområde (sjekk gjerne med den produksjonsansvarlige).

2. Lim inn all teksten fra grunnlagsfilen (.docx) i Wordbok-malen (Wordbok Blind_okt2015). Merk hele teksten med ctrl+a og lim inn med ctrl+v.

3. Lagre filen i docx-format som Word-dokument, og kryss av for Behold kompatibilitet med tidligere versjoner.

4. Gjør noen tilpasninger:
   - Avsnitt fra marg har stilen **NormalNoIndent**. Denne stilen ligger ikke i stilgalleriet, men ligger i sidelisten (liten pil nederst til høyre i stilgruppa). Høyreklikk på stilen for å legge den inn i stilgalleriet. Bruk denne stilen fra marg.
   - **Normal**: = Verdana 13, 0,44, men har ikke enkel linjeavstand – Du kan eventuelt endre til enkel linjeavstand, men er usikker på om det spiller noen rolle ...
     dvs. Normalstildefinisjonen hentes fra grunnlagsfilen selv om valgt Bruk målstiler.

5. Slett **innhold** fra originalboka og lag nytt med 2 nivåer. Bør oppdateres til slutt.

6. Lag **de første linjene** i filen. Sjekk at opplysningene stemmer (sidetall, ISBN, osv.)

   Form:
   Bokas tittel (sidetall i filen) – Målform – Forfatter(e) – Statpeds produksjonsnummer
   Forlag og årstall – utgave (og eventuelt opplag) – ISBN-nummer

   Eksempel:
   Religion og etikk VG3 (s. 4–386) – Bokmål – Frøydis Eriksen m.fl. – 862895
   Cappelen Damm 2022 – 1. utgave, 1. opplag – ISBN: 978-82-02-68980-3

7. **Merknad:** Ved behov kan den automatisk genererte generelle merknaden byttes ut med en boktilpasset Merknad.

8. Lag **kolofon, baksidetekst, opphavsrett Statped** osv. bakerst.

9. **Hvis hele boka har samme målform eller språk:** Merk hele filen (ctrl+a) med riktig målform (bokmål eller nynorsk) eller språk (f.eks. engelsk).
   NB! Språkmerking er et problemområde som vi må utforske mer.

10. **Stikkord, kilder osv.** skal være fjernet i xhtml. Hvis ikke, slett det dersom det ikke er en spesiell grunn til at det skal være med.

11. **Start tilrettelegging av teksten**.

Commented [KHH11]: Spiller sannsynligvis ingen rolle, men får plass til mer på en side. ...

Commented [KHH12]: Den innholdsfortegnelsen som kommer i docx-filen fungerer ikke ...

Commented [KHH13]: Bør kunne legge en boktilpasset merknad i xhml-filen slik at flere formater får glede av den som et bedre utgangspunkt for redigering i de ulike formatene

3.2.2 Søk etter og rett kjente feil

Det kan være hensiktsmessig å starte med å søke og eventuelt rette / bytte ut ting som ofte blir feil, f.eks.:

- søk etter **-ion** og sett inn **matematisk bindestrek**
- Tommetegn skal ikke brukes som anførselstegn. Bytt ut bytt tommetegn med vinkelanførselstegn: «» i norsk. For engelsk og andre fremmedspråk kan det hende at andre tegn skal brukes.
- Sjekk tankestrek og bindestrek – søk f.eks. på lang og kort tankestrek = alt 0150, blank bindestrek blank. Det skal være (se regler lenger ned i filen):
  - tankestrek ved innskudd og tilføyelse
  - tankestrek i forklaringer (ved innskudd og tilføyelse)
  - replikkstreker skal være tankestrek
  - tankestrek ved tall, tid og rom
- Søk på uthevingstegn sammen med punktum, komma, spørsmålstegn, utropstegn og sjekk at det er korrekt plassert.
- osv. ...

Underveis i tilretteleggingen kan det være lurt å søke og rette gjennom hele filen når noe er gjentagende feil.

3.2.3 Gjennomgå teksten fortløpende

Sjekk eventuelt med andre tilsvarende bøker ved behov for idéer til oppsett.

Vær spesielt oppmerksom på:

MÅ sjekkes og oppdateres

- sidenummerering: bør starte etter Innhold og Merknad
- manglende blanke linjer mellom ulike tekstdeler
- overskrifter på riktig nivå
- uthevet tekst – det kan bli for mye utheving (bør da fjernes), pass på plasseringen av uthevingstegnet sammen med mellomrom, skilletegn osv.
- bildeplassering, bildeforklaringer og bildetekster
- plassering av tekstelementer i forhold til hverandre – logisk struktur
- tabeller: gjør om til «Beste tilpasning til innhold», sjekk at de ikke går utenfor siden, gjør om til liste ved behov, sett inn Bokmerker ved behov ...
- lister blir ofte feil, spesielt i oppgaver med lister i lister:
  feil listetype (sjekk tall, liten bokstav, bullet osv.)
  feil innrykk
- rammer
- trykkfeil og manglende tekst (ofte merket med rødt/blått i Word)
- ikke bland tekst og formler i reaksjonslikninger – bruk 2 linjer
- konverteringen legger nå til parentes ved sub og sup: gjør f.eks. ^2+ til ^(2+) – KH tar vekk i Word (diskutert med Diana), så lenge det ikke er enighet om en ny standard, ref. naturfagshefte.
  NB! C\6H\12O\6 – ikke H\(12) – søk f.eks. på /(og (
- KH pleier også å rette: % tett på tall, punktum i store tall (søk f.eks. på 000), ...

Commented [KHH14]: må gjennomgås ...

Commented [KHH15]: NB!
Dette må vi se nærmere på. Følge originalbokas tegn? Hva med enkle inni doble (ofte brukt i engelsk) – bør være samme type (og da kanskje ikke vinkeltypen)?

Commented [KHH16]: Valgt å bruke riktig tegn for tankestrek, men ref. punktkombinasjon i 8-punkt for tankestrek (n-tankestrek (en dash)) 68, bindestrek 36 ...

- ...

Commented [KHH17]: Andre ting ???

3.2.4 Til slutt

Vi leser ikke lenger korrektur på bøkene, men ta gjerne en kjapp sjekk før du sender fra deg boka.

Sjekk for eksempel:

- merknaden: oppdater med nye ting som er spesielt for denne boka
- sidetall: er alle med?
- se på raskt, gjerne i kladdemodus:
  - gjenstående trykkfeil (rødt/blått) + fjern eventuelt gulmerking fra ting du har merket for å sjekke nærmere
  - søk på klammer {{, }} og sjekk innhold / konsekvent bruk
- slå av korrektur

Commented [KHH18]: Brukes i matematikk – hva med endre fag ??

Gi tilbakemelding om endringer som bør gjøres i xhtml-filen til nytte for andre formater – eller rett xhtml-filen selv etter avtale med Produksjonsteam.

Sjekkliste (fra tidligere versjon)

Commented [KHH19]: Nyttig med en sjekkliste, men dette er antakelig for mye ... Må revideres – hva er viktigst å sjekke til slutt ??

Følgende punkter er viktige å kontrollere før arbeidet med boka avsluttes, dersom det ikke er gjort tidligere i prosessen:

- **Trykkfeil:** Bruk stavekontroll; sjekk røde og blå understrekinger: Når dette er gjort, bør understrekingene skjules:
  Velg **Fil | Alternativer | Korrektur** og huk av for **Skjul stavefeil bare i dette dokumentet** og **Skjul grammatikkfeil bare i dette dokumentet**.
- Vær også oppmerksom på **aksenter** (gjelder spesielt fremmedspråk).
- Sjekk at ev. **«gale» tegn i forlagsfilen eller scannet tekst** er byttet ut. Bruk ev. søk/erstatt. Jf. avsnitt 3.6.
- **Uthevinger:** Er alle relevante uthevingene tatt med?
- Uttrykk som **«til venstre/høyre»:** Sjekk relevans. Bruk søkefunksjon for å kontrollere bruken i filen.
- **Bildebeskrivelser:** Er alle relevante bilder tatt med? Sjekk også målføre.
- **Taktile figurer**: Sjekk at sidetallet på figuren stemmer overens med henvisningen i den tilrettelagte boka.
- **Grafer, tabeller, margtekster, osv.:** Sjekk at alt er med.
- **Strukturinformasjon:** Søk på de forskjellige strukturinformasjonene, f.eks. på `{{Tabell: ...}}`, `{{Liste ...}}`, `{{Regel: ...}}` osv. og sammenhold med boka for å sjekke at ikke noe er uteglemt. Søk på klammer for å se om `{{Slutt}}` er med for hver strukturinformasjon.
- **Sidetall:** Sjekk at alle sidetall er med. Sjekk at søkemerkene (`---`) er tatt med. Bruk søkefunksjon.
- **Oppgaver:** Er alle oppgavenumrene tatt med? Sjekk at søkemerkene (>>>) er tatt med. Bruk søkefunksjon.
- **Hengende innrykk:** Sjekk at det er hengende innrykk på deloppgaver og lister.

- **Ved linjeskift/sideskift:** Sjekk høyre marg for å unngå skille mellom måltall og enhet i en størrelse.
- **Innholdsfortegnelse:** Oppdater til slutt. Sammenlign med originalbokas innholdsfortegnelse.
- ~~**Lagre filen i kladdevisning:** Velg **Visning | Dokumentvisninger | Kladd**.~~
- ~~**Lagre filen i 100 % visningsformat**.~~
- **Tilleggsfilen:** Sjekk innledningsvis at du har riktig produksjonsnummer, og ISBN. Sjekk at innhold for hele boka, forord, stikkordregister, osv. er tatt med. Se avsnitt 2.2.2 og eksempel i vedlegg 1.
- **Merknadsfilen:** Sjekk at all informasjon som er spesiell for den tilrettelagte boka er med. Se avsnitt 2.2.3 og eksempel i vedlegg 2.
- **Sjekk filnavn.** Sett inn et # bakerst i filnavnet dersom du har illustrasjoner som vedlegg til filen.

Commented [KHH20]: Spiller ingen rolle, er avhengig av elevens innstillinger ...

Commented [KHH21]: Kari og Kvile ???

Arkivering på boklager

Ferdige filer skal arkiveres på boklageret: HUSBOKLAGER (\\HUS-FIL-03) (W:)

Commented [KHH22]: Avklares med Bente mfl. ...

Hovedmappen til boka skal ha et navn som følger mønsteret:
Produksjonsnummer Boktittel,
f.eks. 862655 Matematikk 8 Oppgåvebok eller 862825 Psykologi 2

I fag med mange filer til en bok kan det under hovedkatalogen være følgende kataloger:

- **Boktittel og ev. navn på fag**. Her ligger alle filene til boka som skal sendes skolen. Denne mappen kan også ha en undermappe med f.eks. **Excel-modeller**.
- **Figurer**. Her ligger figurfiler som skal beholdes "på Huset". Her skal det ikke ligge løse figurer, kun den ferdige figurpermen.
- **Diverse**. Beholdes "på Huset". Her kan det ligge filer som en ønsker å ta vare på.

Commented [KHH23]: Sjekk med realfag - Kari og Kvile

I de tilfeller hvor det er aktuelt med en fil med informasjon til Produksjonsteam, skal denne filen legges direkte under hovedkatalogen.

Commented [KHH24]: Sjekk med Bente og andre ...

Oppdatering av loggskjema og produksjonslister

Oppdateres med nye rutiner ...

4 Bokas inndeling og utforming

Felles gjennomgang i Oslo startet her, NB! Med tanke på Word-bøker

I de fleste tilfeller produseres leselistboka som én fil, slik at det skal være lett å søke etter elementer i hele boka.

Som et grunnlag for filene er det laget en egen mal med forhåndsinnstillinger og hurtigtaster.

Commented [KHH25]: KH Kommentar: Trenger vi en egen mal når vi konverterer fra xhtml? – må eventuelt oppdateres ...

4.1 Visuell presentasjon i Word-bøker

Commented [KH26]: Forslag fra Visuell gruppe, se dokument i Teams for mer detaljerte begrunnelser.

Våre Word-bøker er primært tilrettelagt for lesing med skjermleser og leselist. Den visuelle presentasjonen er primært rettet mot laget rundt eleven (lærere, assistenter, foresatte), seende medelever og tilretteleggere. Den skal gjøre dokumentet så godt som mulig å lese for de som ser, uten at det går utover lesing med skjermleser og leselist.

Vi bruker ikke visuell luft som avsnittsmarkør. Så lenge blanke linjer brukes som et virkemiddel f.eks. foran overskrifter, etter lister osv., blir det uheldig med visuell luft i tillegg. Visuell luft kan også være uheldig fordi man mister av syne hvordan det blir på leselist (kan se ut som blank linje, men er det ikke).

Overskrifter uten xxx-markering må skilles fra løpende tekst. Visuelle markører for overskriftene er farge, størrelse og visuell luft under overskriften.

Lister skal starte fra venstre marg, ikke rykket inn slik som i standard Word.

4.1.1 Valg for Word-bøker på barnetrinnet

Per mars 2025: Barnetrinnsbøker må sees nærmere på.
Barnetrinn har ikke hatt nok tid til å diskutere visuell presentasjon, og ønsker minst mulig endring i denne omgang.

Det er vedtatt at xxx bare skal brukes som overskriftsmarkør til og med 5. trinn. Fra og med 6. trinn må overskriftsnivåer markeres på annen måte.

- Kan overskriftsforslaget nedenfor brukes?
- Kan det eventuelt også brukes sammen med xxx-markering på lavere trinn?

4.1.2 Valg for Word-bøker på høyere trinn

Skrifttype, linjeavstand, linjelengde og justering

- **Skrifttype:** Verdana
  - 12 punkter i løpende tekst (farge: svart)
  - fra 12 til 18 punkter i overskrifter (farge: mørkeblå (=Kvile)) – 6 nivåer
- **Linjeavstand:** Enkel
- **Linjelengde:** tilsvarende tidligere, justert for Verdana 12 (optimalisert for en 80-tegns leselist fratrukket 5 såkalte kontrolltegn, dvs. for en tekstlengde per linje der færrest mulig linjer skal overskride 75 teksttegn. For å oppnå dette, er venstre og høyre marg valgt til å være hhv. 2,8 cm og 2,7 cm).

- **Justering:** venstrejustert

Stiler

Bruken av stiler bør være konsekvent. Vi trenger ulike stiler, bl.a.:

Commented [KH27]: Stilnavn oppdateres i samråd med Lars ...

- **Stil for løpende tekst fra marg** (Normal-stilen? – tidligere NormalNoIndent): Skrift: Verdana 12, Skriftstil: Normal?, Skriftfarge: svart
  Avsnitt: Venstrejustert, ingen innrykk, Linjeavstand: Enkel, Avstand: 0 pkt. før og etter (dvs. ingen visuell luft mellom avsnitt (0 før og etter)).
- **Stil for løpende tekst rykket 2 inn (0,44 cm) på første linje** (Normal-stilen per i dag): basert på Normal?, men med innrykk 2 inn (0,44 cm) på første linje.
- **Listestil:** basert på Normal?, fra marg (dvs. innrykk venstre: 0 cm), hengende innrykk 0,63 cm inn (=standard Word)
- **Overskrifter 6 nivåer:** basert på Normal? (basert på Heading hos Kvile), farge: mørkeblå, avstand under: 20 % av skriftstørrelsen, dvs.:
  skriftstørrelse 18 pkt.: luft under 3,6 pkt.;
  16 pkt.: 3,2 pkt. under,
  15 pkt.: 3 pkt. under,
  14 pkt.: 2,8 pkt. under,
  13 pkt.: 2,6 pkt. under,
  12 pkt.: 2,4 pkt. under

  h1: 18 Overskriftstekst

  h2: 16 Overskriftstekst

  h3: 15 Overskriftstekst

  h4: 14 Overskriftstekst

  h5: 13 Overskriftstekst

  h6: 12 Overskriftstekst

  Normal Verdana 12
- **Tittel-stil:** samme egenskaper som Overskrift 1 (Verdana 18 osv.), men med stil Tittel, som ikke inngår i overskriftshierarkiet (skal ikke med i innholdsfortegnelsen).

Tekstformatering

Gjeldende standard er at _ brukes som uthevingstegn for alle typer utheving.

Vi må forske mer på kursiv, fet, understreking osv. Bør vi gå over til tekstformatering istedenfor uthevingstegn på høyere trinn?

4.1.3 Til referanse (fra tidligere): Word-malen WordbokBlind.dot

I malen WordbokBlind.dot ligger forhåndsdefinerte innstillinger for oppsett, hurtigtaster osv. Bruk denne malen når du tilrettelegger en Word-bok. Da blir filen automatisk riktig formatert:

- Skrifttype: Verdana, 13 punkter (gjelder all skrift, også overskrifter).

- Overskrifter: Hurtigtastene Alt+1, Alt+2 og Alt+3 osv. gir overskriftsnivå 1, 2 og 3 osv.
- Tabulatoravstand og hengemarginnrykk: 0,66 cm.
- Enkel linjeavstand: avstand 0 før og etter linjene.
- Antall linjer på hver side: 47.

Commented [KHH28]: Gjelder uansett i Word
Standard innrykk i Word = 0,63 ... Bør kanskje endres hvis vi skal fortsette å bruke malen.

Linjelengden i malen er optimalisert for en 80-tegns leselist fratrukket 5 såkalte kontrolltegn, dvs. for en tekstlengde per linje der færrest mulig linjer skal overskride 75 teksttegn. For å oppnå dette, er venstre og høyre marg valgt til å være hhv. 2,5 cm og 2,0 cm.

Malen har følgende hurtigtaster:

Commented [KHH29]: Det meste av dette kan vel gjøres i konverteringen hvis vi ønsker det ...
Vi må også beslutte ang. bruk av dobbel klammeparentes ...

Hurtigtast	Resultat	Betydning	Se avsnitt
Ctrl+Shift+O	>>>	Oppgavesymbol	2.4.4
Ctrl+Shift+P	--- til	Sidetalls-markering: --- xx til xxx	2.4.2
Ctrl+Shift+F	{{Bilde: Se relieffigur/relieff/ figur s. xx i figurpermen.}} (Justeres av den enkelte tilrettelegger, se 4.5.2.)	Referanse til figurpermen	4.5.2
Ctrl+Shift+S	{{Slutt}}	Sluttmarkering for spesiell layout	2.4.7 mfl.
Ctrl+Shift+Alt+T	{{Tabell: x kolonner, y rader}}	Innledning til tabell	5.1
Ctrl+Shift+Æ	{{}}	Kommentarfelt	2.4.7
Ctrl+Shift+Alt+O	Definerer det som står etter xxx1 som "overskrift 1", det som står etter xxx2 som "overskrift 2", osv.		
Ctrl+Shift+Alt+L	Erstatter to åpne linjer med én		

Tips! Du kan selv tilordne en hurtigtast for en «gjenganger-tekst» eller en handlingssekvens i en fil ved å lage en enkel makro i Word, se Tips.

Fra tidligere: Skrifttype

Verdana 13 brukes som skrifttype for lærebøker på ungdomstrinnet og videregående skole.

Fra tidligere: Redigering

Teksten fra grunnlagsfilen (.docx) skal limes inn i malen (Wordbok Blind_okt2015) med ctrl+v for å få med formateringen fra docx-filen (overskriftsnivåer, lister og annet).

Hvis du trenger å lime inn tekst og ønsker å få den formateringen som gjelder i det avsnittet som du limer inn i, velger du Lim inn-alternativet «Behold bare teksten (T)».

4.2 Filnavn

Både boktittel og produksjonsnummer skal være med i filnavnet, med vanlige mellomrom mellom, slik:

Boktittel med relevant informasjon Produksjonsnummer.filtype

Vi tar ikke med målform.

Eksempler:
Psykologi 2 862825.docx
Refleks 7 Samfunnsfag Elevbok 0699 E.docx

Hvis boka er inndelt i flere filer, se Bøker inndelt i flere filer nedenfor.

Commented [KH30]: Ikke oppdatert

4.3 De første linjene i filen

Bokas tittel settes med tittelstil på første linje.

På neste linje angis startside og sluttside for det stoffet fra originalboka som er med i den tilrettelagte filen, f.eks. slik:

Element 10 Grunnbok (tittelstil)
side 3 til 250

Hvis boka er inndelt i flere filer, se Bøker inndelt i flere filer nedenfor.

Commented [KH31]: Ikke oppdatert

4.4 Merknad

Merknaden skal gi informasjon om tilretteleggingen. Den kan inneholde både generell informasjon (standard i alle bøker / eventuelt alle bøker innen bestemte fag) og spesiell informasjon om valg som er gjort i den aktuelle boka.

En generell merknad ligger i docx-filen som kommer fra xhtml-filen i produksjonssystemet. Ved behov kan denne generelle merknaden byttes ut med en boktilpasset Merknad.

Commented [KHH32]: Bør kunne legge en boktilpasset merknad i xhml-filen slik at flere formater får glede av den som et bedre utgangspunkt for redigering i de ulike formatene

Spesiell informasjon kan f.eks. være: liste over spesielle tegn og kjennemerker, tegn som eventuelt kan brukes til flere ulike funksjoner (som f.eks. stjernetegn), spesiell tilrettelegging av f.eks. tabeller, oversikt over filer og vedlegg i ulike former (Excel-modeller, figurhefter o.l.) og annen relevant informasjon.

I den generelle merknaden (felles for alle bøker / eventuelt alle bøker innen bestemte fag) skal det informeres om bokas oppbygging med ulike overskriftsnivåer, sidetallsmerking, innholdsfortegnelse med lenker, innstillinger, framgangsmåter, o.l., som hvordan åpne, redigere og lukke Excel-objekter, samt generelle opplysninger om Word-format og leselistinnstillinger.

Commented [KHH33]: Eventuelt flere varianter av generell: for matematikk, naturfag, andre fag ... ??? Bør komme automatisk ...

Commented [KHH34]: Dette må vi se nærmere på ...

Omfattende merknader, som f.eks. i matematikkbøker, bør deles inn med underoverskrifter.

Eksempel for matematikkbok:

Commented [KHH35]: Kari og Kvile

```
Spesiell merknad
  Oversikt over filer, vedlegg og figurpermer
  Tabeller
  Lommeregner
    Regresjon og funksjonsdrøfting
  Diagrammer/grafer
  Noen matematiske symboler
Generell merknad
  Word-format og leselistinnstillinger
  Overskrifter
  Innholdsfortegnelse
  Sidetall
  Kjennemerker
  Figurpermer
  Matematikk og leselist
    Excel-objekter
```

Se vedlegg 2 for eksempel på merknadsfil i matematikk.

4.5 Innholdsfortegnelse

Innholdsfortegnelsen skal komme rett etter de første linjene i filen på høyere trinn (settes inn etter Innhold:). I bøker for barnetrinnet kommer den etter merknaden.

Innholdsfortegnelsen skal ikke være for lang. Som standard anbefales det at den ikke har mer enn to nivåer, men dette må vurderes for hver enkelt bok.

Innholdsfortegnelsen skal stemme med overskriftene i den tilrettelagte boka. Ved behov for å sette inn en oppdatert innholdsfortegnelse, se Tips nedenfor.

Innholdsfortegnelsen bør oppdateres til slutt for å sikre at endringer som er gjort underveis i tilretteleggingen, kommer med, se Tips nedenfor.

Innholdsfortegnelsen i malen WordbokBlind.dot er formatert til å ha alle overskriftsnivåer fra marg med hengende innrykk.

Merknaden skal inneholde informasjon om at innholdsfortegnelsen har lenker til overskriftene i filen.

Hvis innholdsfortegnelsen i den tilrettelagte boka avviker mye fra innholdsfortegnelsen i originalboka, kan innholdsfortegnelsen fra originalboka tas med i tillegg, eventuelt i tilrettelagt form. Dette kan for eksempel være aktuelt for fremmedspråkbøker der innholdsfortegnelsen ofte har mye tilleggsinformasjon.

Eksempel fra tilrettelagt versjon av 862515 *Salut 9 Fransk nivå 1 for ungdomstrinnet*, Bokmål, Aschehoug Undervisning 2020, ISBN: 978-82-03-40624-9:

> Innhold:
> Merknad
> Forord
> Introduction : C'est la rentrée !

Commented [KHH36]: Bør komme automatisk i konverteringen, men må være mulig å oppdatere ved redigering av filen ...
Ønsker vi uten innrykk fortsatt ? Hva om vi slutter med xxx – da blir vel innrykk viktig, eller?...

Commented [KHH37]: Skal vi fortsette med alle fra marg ?? Ikke ved overskrifter uten xxx i hvert fall.

Chapitre 1 : Ma semaine
osv. ...

Innholdsoversikt: Tekster, Kommunikasjon og kultur, Grammatikk

Introduction: C'est la rentrée ! 7
Tekster:
C'est moi ! 8
Bienvenue dans ma classe ! 10
À la cantine 12

Kommunikasjon og kultur:
Her repeterer du:
- å presentere deg selv
- å stille spørsmål
- ukedagene

Grammatikk:
Repetisjon:
- er-verb i presens
- verbene _être_ og _avoir_ i presens

Chapitre 1: Ma semaine 15
Tekster:
Tu sais déjà ? 16

osv. ...

4.6 Hovedinnhold

Innholdet i boka tilrettelegges i henhold til gjeldende retningslinjer.

4.7 Stikkordregister og kildelister

Stikkordregister og kildelister skal som standard være med i den tilrettelagte boka, men kan velges bort ved behov. Kildelister bør utelates når de ikke har noen funksjon. Bildekilder utelates.

Commented [KH38]: Må finne ut om lydbøker kan ha med tekst som ikke leses inn.

Hvis stikkordregister tas med, skal det følge boka med hensyn til om det skal være enkeltbokstav på egen linje foran hvert bokstavskifte eller ikke.

4.8 Stoff fra bokomslaget

Commented [KH39]: Forslag fra KH etter diskusjoner i plenum

Stoff fra bokomslaget tas bare med når det inneholder viktig informasjon som ikke finnes andre steder i boka. Forsidebildet beskrives når det gir nyttig informasjon om innholdet i boka.

Som standard settes stoff fra bokomslaget (forside, bakside, innbrett) på slutten av filen, foran stoff fra tittelside og kolofon, under overskriften *Fra bokomslaget* (på nivå 1).

Svært faglig viktig stoff kan flyttes fram. Dette gjelder alt omslagsstoff, også forsidebildet. Hvis forsidebildet alene inneholder så viktig informasjon at det flyttes fram, settes det rett etter tittel og sidetall. Hvis annet omslagsstoff skal flyttes fram, settes det med egen overskrift etter innholdsfortegnelse og merknad (høyere trinn) / merknad og innholdsfortegnelse (barnetrinn).

4.9 Stoff fra tittelside og kolofon

Et utdrag av stoff fra originalbokas tittelside og kolofon settes på slutten av filen under overskriften *Om boka*.

Følgende tas med: boktittel (med ev. undertittel), ev. serietittel, forfatter(e), målform (bokmål/nynorsk), forlag og årstall, utgave og opplag, ISBN.

Statpeds produksjonsnummer for det aktuelle utformatet og en tekst om opphavsrett settes inn etter stoffet fra originalboka (se 4.19 og 4.9.1).

Oppsettet blir slik:

Om boka (Overskrift på nivå 1)
Tittel, undertittel
Forfatter(e)
Målform
Forlag, årstall
Utgave, opplag
ISBN
Produksjonsnummer

Opphavsrett:

Eksempel på oppsett:

Om boka
Naturfag SF
Harald Brandt, Odd T. Hushovd, Cathrine W. Tellefsen
Bokmål
Aschehoug, 2020
2. utgave, 1. opplag
ISBN 978-82-03-40736-9
Produksjonsnummer 861585

Opphavsrett:

4.9.1 Tekst om opphavsrett

Av juridiske hensyn må vi ha med en tekst om opphavsrett i de tilrettelagte bøkene våre.

Teksten om opphavsrett skal følge bokas målform. I Word-bøker bruker vi denne teksten (på henholdsvis bokmål og nynorsk):

Bokmål:
Opphavsrett:
Denne boka er tilrettelagt for elever med synsnedsettelse. Ifølge åndsverkloven kan den bare brukes av personer med nedsatt funksjonsevne. Teksten er tilpasset for lesing med skjermleser og leselist. Kopiering er kun tillatt til eget bruk. Brudd på disse avtalevilkårene, som ulovlig kopiering eller medvirkning til ulovlig kopiering, kan medføre ansvar etter åndsverkloven.

I tillegg gjelder forlagets bestemmelser slik de er beskrevet i originalboka.

Nynorsk:
Opphavsrett:
Denne boka er lagd til rette for elevar med synssvekking. Ifølgje åndsverklova kan ho berre brukast av personar med nedsett funksjonsevne. Teksten er tilpassa for lesing med skjermlesar og leselist. Det er berre tillate å kopiere til eige bruk. Brot på desse avtalevilkåra, slik som ulovleg kopiering eller medverknad til ulovleg kopiering, kan medføre ansvar etter åndsverklova.

I tillegg gjeld føresegnene frå forlaget slik dei er uttrykte i originalboka.

4.10 Sluttlinje

Alle filene skal avsluttes med en sluttlinje som angir dato for ferdigstillelse av den tilrettelagte filen, slik:
`:::xxx::: 29.07.2023`

4.11 Overskrifter

Overskriftene skal vise riktig hierarkisk nivå og må skilles fra løpende tekst. Det brukes inntil 6 overskriftsnivåer. Riktig nivå kan velges under stiler i Word eller med Alt+1, Alt+2, osv.

For å markere overskrifter på forskjellige nivåer legges xxx1, xxx2, osv. inn som tekst foran den opprinnelige overskriften på samme linje til og med 5. trinn, i tillegg til visuell markering. På høyere trinn markeres overskriftsnivåene visuelt med farge, størrelse og visuell luft under overskriften.

Commented [KH40]: Per mars 2025 med annen font: Arial 12 (samme for alle nivåer)

Det settes punktum på slutten av overskrifter til og med 3. trinn.
Punktum settes bare når det ikke er andre skilletegn, som f.eks. spørsmålstegn, utropstegn, kolon og semikolon, på slutten av linjen.

I alle filer skal det opprettes en innholdsfortegnelse med lenker til overskriftene i filen (se 4.5 Innholdsfortegnelse).

4.11.1 Overskrifter til mindre enheter

Mindre enheter som tabeller, margtekster, bildetekster, tips o.l. kan ofte ha en overskrift. Denne overskriften er det som regel uhensiktsmessig å markere som overskrift med overskriftsstil, da den ikke inngår i den rangordningen som finnes mellom de andre overskriftene i boka.

Overskriften settes da fra marg uten uthevingstegn. Den kan eventuelt avsluttes med kolon. Linjen over skal være åpen, bortsett fra når overskriften står først i en struktur angitt med strukturinformasjon (se avsnitt xxx).

4.12 Sidetall

Sidetall må markeres. I den tilrettelagte boka angis sidetallet fra originalboka der siden begynner, foran all annen tekst på siden, selv om sidetallet står nederst i originalboka.

Hvis sideskiftet i originalboka er midt i en setning, legges sidetallet før eller etter setningen i den tilrettelagte boka. I noen tilfeller kan det være mer hensiktsmessig å legge det før eller etter nærmeste avsnitt. Sidetallet kommer alltid før overskrifter i boka.

I Word-bøker skrives originalbokas sidetall på egen linje, slik:

```
--- 23
```

Forslag til vedtak: Sidetallet i seg selv utløser ingen blanke linjer, men hvis sidetallet står foran et element som skal ha blank linje foran seg, f.eks. en overskrift, strukturinformasjon osv., kommer den blanke linjen foran sidetallslinjen.

Eksempel:

```
(blank linje)
--- 23
Overskrift
```

Commented [KH41]: Dette ble ikke vedtatt. Flere er usikre på dette.

4.13 Avsnitt

Avsnitt må markeres.

I Word-bøker markeres vanlige avsnitt i løpende tekst med ny linje med to tegns innrykk (eller 0,44 cm inn). Store avsnitt i boka markeres med blank linje (åpen linje). Etter blank linje (åpen linje) skal neste linje begynne fra marg. Avsnitt skal også starte fra marg under en overskrift, etter sidetall, etter strukturinformasjon i starten av et element, f.eks. et bilde eller en ramme.

Commented [KH42]: Viser i så fall ikke om det er et nytt avsnitt eller fortsettelse på et avsnitt.

Ifølge språkrådet (sprakradet.no 9.12.2022) er det tre måter å markere avsnitt på:

1. Blanklinje: Man tar to linjeskift slik at det blir en tom linje (blanklinje) før neste avsnitt. Da lar man samtidig alle linjer begynne fra venstre marg.
2. Ny linje med innrykk: Man tar linjeskift og lar den første linja i det nye avsnittet begynne med innrykk.
3. Ny linje: Man tar linjeskift, men lar den nye linja begynne uten innrykk. Hvis dette skal fungere, kan ikke den siste linja i det forrige avsnittet gå helt ut til høyre marg.

Språkrådet sier: «Type 1 ovenfor gir den tydeligste markeringen av de tre, mens type 3 er minst tydelig. Type 1 er vanlig i pc- og nettsammenheng, mens type 2 er vanlig i bøker og andre mer forseggjorte tekster. Type 3 er sjelden i vanlig tekst.

Det vanligste er å holde seg til én markeringsmåte. Det er oftest det beste. Men man kan også bruke to nivå om det virkelig trengs. I noen aviser skilles det mellom «storavsnitt» og mindre avsnitt innenfor hvert storavsnitt. Da bruker man gjerne type 1 for å markere storavsnittene og type 2 for å markere mindre avsnitt.

Å bruke blanklinje + innrykk (samtidig) er unødvendig.»

Commented [KHH43]: Til referanse ...

4.14 Blank linje

Blank linje brukes slik i tilrettelagte Word-bøker fra Statped:

- Innholdsfortegnelsen settes inn automatisk, med blank linje over Innhold:.
- Etter blank linje skal neste linje begynne fra marg.
- Bruk blank linje over alle overskrifter, unntatt der flere overskrifter følger rett etter hverandre eller rett etter sidetallet. I slike tilfeller legges blank linje bare over den første overskriften eller sidetallet.
- Blank linje skal også legges inn før og etter strukturinformasjon (se avsnitt XXX – unntak: rett etter sidetall eller overskrift), og der det er store avsnitt i boka, f.eks. ved layout-overganger (fra ingress til tekst, før og etter illustrasjoner osv.).
- Det skal være blank linje foran oppgavetegnet (>>>), unntatt når oppgaven begynner like etter en overskrift. Det skal også være blank linje etter oppgaven.
- Lister avsluttes med en blank linje.

4.15 Mellomrom

Bruk av mellomrom er et viktig virkemiddel i punktskrift.

4.15.1 Mellomrom ved matematiske regnetegn

Bruken av mellomrom er spesielt viktig i matematikk, for å unngå misforståelser med hensyn til tall og uttrykk. Se «Matematikk med leselist» for nærmere detaljer.

Det skal være mellomrom *foran*, men *ikke etter* regnetegnene.
Regnestykket 12 + 25 = 37 må skrives: `12 +25 =37` på pc.

Commented [KH44]: I alle formater? Legges inn slik i xhtml? Ref. AsciiMath, MathML ...

NB! Mars 2025: Under utredning i matematikkfellesskapet

4.15.2 Mellomrom ved benevninger

I de aller fleste tilfeller skal det brukes mellomrom foran benevning, som i vanlig skrift:

```
30,50 kr, 12 cm, 5 m^2, 50 %, 2 ‰ (alt+0137)
```

Foran minutt, sekund, fot og tomme brukes ikke mellomrom på barnetrinnet og i matematikk fordi disse tegnene er høyrestilt i punktcellen slik at et mellomrom gir en for stor avstand til det foranstilte tallet:

`6,5', 390''`.

Commented [KH45]: Tidligere uten mellomrom pga. høyrestilt i punktcellen gir stort mellomrom ... velger nå å følge norsk standard på høyere trinn ... NB! OUP

Det brukes mellomrom foran grader-tegn ved angivelse av temperatur, men ikke ved vinkelmål, som i vanlig skrift:

```
12 °C, 42 °F, 90°, 45°
```

Måltall og enhet bør være på samme linje, f.eks. bør ikke 3 og kg i størrelsen «3 kg» skilles på slutten av en linje. Bruk «hardt mellomrom»: Ctrl+Shift+Mellomromtasten eller alt+0160.

Commented [KHH46]: Sjekk hvordan det vises på leselist ... ref. tabell fra OUP ... pkt. 8, **per februar 2025:** Jaws viser mellomrom, NVDA viser pkt 8, men Lars Bj. vil endre Libloius-tabellen slik at også NVDA skal vise mellomrom.

4.15.3 Mellomrom i tall

Telefonnumre, bankkontonumre, fødselsnumre

Tallene i telefonnumre, bankkontonumre og fødselsnumre grupperes med mellomrom som i vanlig trykk.

Tusenskilletegn

Store tall skal som standard i norsk ordnes i grupper på tre og tre siffer med mellomrom mellom. Firesifrede tall kan også skrives sammen. I Word-bøkene fra Statped brukes imidlertid punktum som skilletegn, se Punktum nedenfor.

4.16 Utheving

Uthevingstegn settes inn som understrek (_) foran og bak uthevet tekst ved behov, f.eks. slik: _uthevet tekst_.

Bruken av utheving må vurderes nøye. I matematikk tas utheving bort i utgangspunktet og settes kun inn ved behov.

Tegnformateringer som **fet,** *kursiv*, <u>understrekning</u>, og så videre bør unngås. I stedet brukes understrek (_) foran og etter uthevet ord/tekst. Det skal opplyses om dette i merknaden.

Commented [KH47]: Til diskusjon: Utheving med uthevingstegn _ brukes i Word-bøker i dag, ikke i andre e-formater – **skal vedtaket bare gjelde for Word-filer? 10.02.25: Foreløpig er svaret ja**.

Til diskusjon: kan ev. fet og kursiv beholdes og skues av og på av eleven?
For: plassbesparende ?
Mot: Hvor lett er det?, noe utheving er viktig å beholde uansett ..., hvilke innstillingsmuligheter finnes?
Ev. begrense bruken av utheving? uheldig ved overskriftsaktig tekst i PIP

4.17 Strukturinformasjon

Strukturinformasjon legges inn når det er nødvendig å skille ut elementer som er markert på en spesiell måte i originalboka. Dette kan for eksempel være rammetekster, margtekster, tabeller, ordlister, oppgaver eller bilder.

Det skal ikke brukes klammeparenteser rundt strukturinformasjon. Formatet er slik:

```
Element
tekst
Element slutt
```

Vi bruker ikke bare `Slutt`, men tar med hva som slutter, altså f.eks. Eksempel slutt, Tenk over slutt.

Slutt-informasjonen kan utelates når det ikke er tvil om at et element er slutt.

Det skal være en blank linje (tomt avsnitt) over start-informasjonen (unntak: rett etter sidetall eller overskrift) og under slutt-informasjonen.

Commented [KH48]: Tror ikke barnetrinn gjør dette ...U/Vgs gjør det per i dag, men bruken av blanke linjer skal sees på

Eksempler:

```
Ramme:
```

```
Dette er tekst som er skilt ut med ramme, bakgrunnsfarge e.l.
i originalboka.
Ramme slutt

Ordliste:
Ord: Forklaring
Ord: Forklaring
osv.
```
(se avsnitt 10.1)

```
Margtekst:
Tekst som står i margen i originalboka.
```
(se avsnitt 10.3)

Korte tekster uten avsnitt eller blanke linjer kan eventuelt starte på samme linje som strukturinformasjonen, for eksempel slik:

```
Margtekst: Korte tekster uten avsnitt eller blanke linjer kan
starte på samme linje som strukturinformasjonen.
```

Når et spesielt tekstelement eller visuelt virkemiddel har en egen overskrift, kan strukturinformasjonen inkluderes i overskriften, for eksempel slik:

```
Ramme: Overskriftsteksten
```

En mer presis betegnelse enn f.eks. Margtekst og Ramme kan velges når det er viktigere å angi hva et element inneholder enn hvor det er plassert / hvordan det er markert i boka. Hvis f.eks. fordypningsstoffet i en bok er markert med grønn ramme, kan ordet Fordypningsstoff brukes istedenfor Ramme.

Eksempler:
```
Fordypningsstoff:
Stikkord i margen:
```

Overskriftsliknende tekster av typen *Hva har du lært? Visste du at ...?* osv. kan innledes med Ramme: e.l. når det er gode pedagogiske grunner for det.

Eksempel:
```
Ramme: Hva har du lært?
```

4.17.1 Strukturinformasjon ved tabeller og tabell-liknende oppsett

Strukturinformasjon settes inn rett foran en tabell, men ikke etter tabellen.

Foran en «ekte» tabell og et tabell-liknende oppsett (barnetrinnet) angis antall kolonner og rader i strukturinformasjonen, slik:
`Tabell, antall kolonner, antall rader:` f.eks.:
```
Tabell, 2 kolonner, 8 rader:
```

Snudd tabell

Foran en tabell som er snudd i forhold til originalen, skal det stå:
`Tabell, snudd til antall kolonner, antall rader:` f.eks.:
`Tabell, snudd til 2 kolonner, 8 rader:`

4.17.2 Strukturinformasjon ved lister med utgangspunkt i tabeller

Foran en tabell som er gjort om til liste, tas ikke antall kolonner og rader med i strukturinformasjonen. Det skal stå:
`Tabell gjort om til liste:`

Når en tabell gjøres om til flere lister, angis antallet, f.eks.:
`Tabell gjort om til 3 lister:`

Ved lister kan strukturinformasjonen utelates etter en pedagogisk vurdering ut fra kontekst.

Når det er behov for sluttinformasjon ved komplekse oppsett, skal det stå:
Tabell slutt.

4.18 Tilretteleggers kommentarer

Kommentarer fra tilretteleggeren kan skrives i klammeparenteser {Kommentar}, {{Kommentar}} eller som vanlig tekst.

Commented [KH49]: Hva blir det til? Ikke vedtatt ...

4.19 Statpeds produksjonsnummer

Produksjonsnummeret for det aktuelle utformatet skal stå på slutten av filen under overskriften *Om boka*, etter stoffet fra originalboka (se 4.9).

Ordet Produksjonsnummer skal stå foran nummeret, f.eks. slik:
Produksjonsnummer 862825

5 Lister

Både nummererte lister, punktlister og oppramsinger med listeform uten innledende tegn skal gjengis som ekte lister i den tilrettelagte boka, det vil si med listestil og hengende innrykk. For oppgaver i listeform, se Oppgaver.

I lister bør bruk av komma og punktum etter hvert punkt følge originalen så langt som mulig. Er det en liste en setter opp selv, f.eks. dersom en tabell gjengis som en liste, følges norsk standard.

Lister skal starte fra venstre marg (ikke rykkes inn på første nivå).

5.1 Ordnede lister

I alfabetiske lister settes parentes slutt etter bokstavene, slik: a) eller A).

I lister med tall settes det punktum etter tallet, slik 1. eller iv.

5.2 Punktlister

I punktlister bruker vi kulepunkt (pkt 2356) som standard. Tankestrek kan også brukes. Andre grafiske symboler som f.eks. ulike piltyper osv. brukes ikke.

Commented [KH50]: Endret av KH 20231124

Sjekk kulepunkter og underpunkter med leselist!!!!
Pernille og Dawn har sjekket med NVDA skjermleser:
Man får ingen informasjon om undernivåer/underlister.

Fra tidligere:
KH kommentar: skal /kan noe av dette videreføres med bullet? Kan vi stole på innrykk 3 inn ved underpunkter?
Punktlister med flere nivåer kan deles i to tilfeller:

- Lister med to nivåer. Lister med to nivåer markeres med to bindestreker og mellomrom foran teksten. I underpunkter benyttes også to bindestreker og mellomrom, og linjen rykkes «3 inn».
- Lister med tre eller flere nivåer. Lister med tre eller flere nivåer kan ha «nedsenkede tall» etter to bindestreker: , = 1. nivå, ; = 2. nivå, : = 3. nivå, osv. Underpunkter rykkes «3 inn».

Commented [KHH51]: Benytter vi oss av dette lenger? – beholdes som mulighet ved komplekse lister ...

Begge typer lister skal ha hengende innrykk, og hovedpunktet skal skrives fra venstre marg.

Eksempel 1: Punktliste med to nivåer:

```
-- Vedlikehold av bygninger. jajaja neineinei nei!! blablabla
også blabla og ikke bla bla ...da!
-- Oppussing av fasader. jajaja neineinei nei!! blablabla også
blabla og ikke bla bla ...da!
-- Innvending vedlikehold. jajaja neineinei nei!! blablabla
også blabla og ikke bla bla ...da!
```

Commented [KHH52]: Nå bruker vi vanlig kulepunkt ... Fungerer det OK? - Ida?? KH: punkt 3678 (OUP-tabell) – bør være OK ...

```
-- Vedlikehold av uteområdet. jajaja neineinei nei!! blablabla
også blabla og ikke bla bla ...da!
```

Eksempel 2: Punktliste med tre nivåer:

```
, = 1. nivå
; = 2. nivå
: = 3. nivå, osv.

--, Vedlikehold av bygninger. jajaja neineinei nei!! blablabla
også bla bla og ikke bla bla ...da!
--; Oppussing av fasader. jajaja neineinei nei!! blablabla
også blabla og ikke bla bla ...da!
--: utskifting av vinduet. jajaja neineinei nei!! blablabla
også blabla og ikke bla bla ...da!
--: maling av verandaer i fjerde etasje. jajaja neineinei
nei!! blablabla også blabla og ikke bla bla ...da!
--: bordkledning av nordvendte vegger. jajaja neineinei nei!!
blablabla også blabla og ikke bla bla ...da!
--; Innvending vedlikehold. jajaja neineinei nei!! blablabla
også blabla og ikke bla bla ...da!
--: oppussing av trappeoppgang. jajaja neineinei nei!!
blablabla også blabla og ikke bla bla ...da!
--: maling av verandaer i fjerde etasje. jajaja neineinei
nei!! blablabla også blabla og ikke bla bla ...da!
--: utskifting av rør opplegg på badet. jajaja neineinei nei!!
blablabla også blabla og ikke bla bla ...da!
--, Vedlikehold av uteområdet. jajaja neineinei nei!!
blablabla også bla bla og ikke bla bla ...da!
```

Commented [KHH53]: fungerer dette med kulepunkt??

Oppramsinger uten innledende tegn i originalboka kan/bør settes opp med kulepunkt i leselistboka.

Commented [KH54]: Tilføyd av KH 20231124, vil gjøre det lettere å finne nytt punkt – ref. også OUPs anbefaling for papirpunkt.

5.3 Ordlister

Ordlister og andre definisjonslister skal ha listestil med hengende innrykk. De skal stå fra marg, uten innledende punktmarkør.

I noen tilfeller kan det være nyttig å legge til strukturinformasjon for å vise type liste.

Eksempel:

```
Gloser:
la estación: stasjon
el ferrocarril: jernbane
último: sist
el bachillerato: artium
le gustaría: han skulle like
```

6 Oppgaver

Vi starter her 18.10.23

6.1 Oppsett

Revidert 18.02.25

6.1.1 Oppgavetegn og oppgavenummerering

Oppgavetegn >>> brukes foran nummererte oppgaver, slik:

```
>>>[mellomrom][oppgavenummer]
```

Nummeringen følger originalboka.

Når en oppgave hører til en egen kategori (merket med f.eks. en farge, et symbol eller en spesiell overskrift i originalbok), kan kategorien gjengis etter oppgavenummeret, f.eks. slik:

```
>>> 1 Topptur
>>> 5 Kalkulator
```

Noen ganger kan det være mer hensiktsmessig å sette inn en unik kode, gjerne en enkelt bokstav, for ulike kategorier, f.eks. slik:

```
>>> 1 {K}
```

Klammeparentes (enkle eller doble (barnetrinn)) kan brukes for å gjøre det enklere å søke etter bestemte kategorier.

Hvis en oppgave tilhører flere kategorier, kan flere koder skilles med komma.

Det skal være blank linje over oppgaveangivelsen (unntatt etter overskrift og sidetall).

På barnetrinnet (1.–7. trinn) skal oppgaveteksten starte rett etter oppgavenummeret på samme linje, og det settes punktum etter oppgavenummeret, f.eks. slik:

```
>>> 2.1. På hvilket fat er 2/3 av bærene blåbær?
```

På høyere trinn skal oppgaveangivelsen stå på en egen linje fra marg, f.eks. slik:

```
>>> 8.25
Volumet av ei kule er 6,5 cm^3. Regn ut radien i kula.
```

Oppgavetegn skal ikke kombineres med overskriftsstil.

6.1.2 Deloppgaver

Deloppgaver a), b) osv. skal ha hengende innrykk.

Commented [KH55]: Avventer forslag fra Listegruppa. Skal de settes opp som ekte liste eller med hardkodet a), b) osv. for søkbarhet?

6.1.3 Lister med korte spørsmål

Oppgaver i form av en liste med korte spørsmål kan stå som en vanlig liste:

```
Test deg selv (overskriftsstil)
1. Hvordan blir vi påvirket av biologiske faktorer? Gi
   eksempler.
2. Hvordan kan psykologiske faktorer påvirke vår atferd? Gi
   eksempler.
3. Forklar hvordan barndommen påvirker ens identitet.
```

Commented [KH56]: Avventer forslag fra Listegruppa.

6.2 Symboler for ulike oppgavetyper

I noen bøker er oppgavetypen vist med et symbol og ikke med tekst. Det vil ofte være angitt i forordet hva de ulike symbolene representerer. Symbolet skal erstattes med en tekst som viser oppgavetypen.

6.3 Utfyllingsoppgaver

Commented [KHH57]: Ref. Edins 2.5.1
NB! fire punktumer fungerer ikke med syntetisk tale hvis eleven har slått av lesning av skilletegn.

I utfyllingsoppgaver kan `....` (4 punktumer) settes inn der en skal fylle inn noe (tall eller ord), eleven fyller da inn sin besvarelse slik:

Commented [KHH58]: OK – ref. Edins

Eksempel:
`2 +.... =7` Utfylt: `2 +..5.. =7`
`He .... a boy.` Utfylt: `He ..is.. a boy.`

6.3.1 Utfylling av enkeltbokstaver i språkbøker

Commented [RK59]: Hva gjøres i barneskolebøker?

Dersom det i en utfyllingsoppgave i språkbøker skal fylles inn enkeltbokstaver, brukes tegnet _ (understrek) for hvert bokstav/tegn som skal fylles inn.

Eksempel:

```
Fyll inn de(n) bokstaven(e) som mangler i ordet/setningen
nedenfor. Tegnet _ viser hvor du skal fylle inn.

¿C_mo?
W_at is "a sel_-ma_e m_n"?
```

6.4 Valgoppgaver

Valgoppgaver (alternativer) består oftest av flere linjer med en avkryssingsboks foran eller etter. Alternativene (Ja/Nei, Riktig/Galt osv.) kan listes opp før oppgavene, for eksempel slik:

```
Oppgave 6: Hva har de?
Svar Ja eller Nei
```

```
1. Har Lena en bok?
2. Har Ali en blyant?
```
osv.

En annen mulighet er å krysse av eller fylle inn mellom hakeparenteser [ ].
Eksempel:

```
Fyll inn R for "Riktig" og G for "Galt":
[R] Oktober måned har 31 dager.
[G] Januar måned har 30 dager.
[] Mars måned har 31 dager.
```

6.5 Kombinasjonsoppgaver/Krysskoblinger

18.10 :Her stoppet vi

I noen oppgaver skal innholdet (f.eks. ord, uttrykk eller figurer) i to kolonner kobles sammen. Ett eksempel på slike oppgaver kan f.eks. være at årstall og hendelser står listet i hver sin kolonne, og eleven blir bedt om å trekke forbindelsesstreker mellom de årstallene og hendelsene som hører sammen. På samme måte kan eleven bli bedt om å koble sammen ord og ordforklaringer eller ord og bilder.

I den tilrettelagte boka skal de to kolonnene gjengis som to separate lister med egne navn. Hvis de ikke er navngitt i originalboka, kan de få et logisk navn eller f.eks. kalles Liste 1 og Liste 2. Lag listene slik at det blir enkelt å angi korrekt kombinasjon, f.eks. kan den ene lista ha tall, den andre bokstaver.

Eksempel:
I originalboka:

Oppgave
I venstre kolonne er listet en del årstall. I høyre kolonne står en del hendelser. Trekk streker mellom årstall og tilhørende hendelse.

Årstall	**Hendelse**
753 f.Kr.	Roma ble keiserrike
360 f.Kr.	Romas grunnleggelse (etter sagnet)
264 f.Kr.	Den første puniske krig startet
356 f.Kr.	Aleksander den store ble født
31 f.Kr.	Filip ble konge i Makedonia

Tilrettelagt:

```
Oppgave:
Nedenfor er noen årstall og hendelser listet opp. Foran
årstallene står det store bokstaver. Foran hendelsene står det
tall. Kombiner riktig bokstav og tall (f.eks. A2):

Årstall:
A: 753 f.Kr.
B: 360 f.Kr.
C: 264 f.Kr.
```

```
D: 356 f.Kr.
E: 31 f.Kr.

Hendelse:
1: Roma ble keiserrike
2: Romas grunnleggelse (etter sagnet)
3: Den første puniske krig startet
4: Aleksander den store ble født
5: Filip ble konge i Makedonia
```

6.6 Andre oppgaver

I noen enkle matematikkoppgaver skrives svaret ganske enkelt inn etter likhetstegnet. Eksempel:

```
10 +2 =
```

I oppgaver med åpen plass eller åpne linjer avsatt til svaret kan svaret fylles ut etter ordet "`Svar:`"

Hvis det i originalboka er angitt et visst antall linjer til å svare på, kan dette eventuelt angis slik ved behov:

Eksempel:

```
Forklar hva som menes med fotosyntese:
Svar (5 linjer):
```

6.6.1 Spesielle oppgavetyper

Commented [KHH60]: Ref. Edins

Enkelte oppgavetyper trenger spesiell tilrettelegging. Dette er oppgaver som i vanlig trykk baserer seg på figurer eller oversikter som går over en flate, og som ikke uten videre kan skrives lineært. Eksempler kan være:

- Kryssord
- Tankekart
- Organisasjonskart
- Flytskjema

Her henvises til kapitlene 12 og 13 for eksempler.

KH: Mye godt stoff om oppgaver i våre Editing Instructions, f.eks. Tasks with text between subtasks – kan med fordel komme inn i bokstandarden.

7 Tegnsetting og symboler

Punktskrift på leselist har faste regler for tegnsetting og symboler. Bruken av bindestrek, tankestrek, punktum, kolon, anførselstegn og apostrof gjennomgås i dette kapitlet. Det gis også en kort introduksjon av symboler brukt i matematikk, naturfag, kjemi, og av spesielle bokstaver i fremmedspråk, samt aksenter og lydskrift. For bruken av mellomrom se kapittel 4.15.

7.1 Bindestrek og tankestrek

Bindestrek (pkt 36) brukes både for vanlig bindestrek og for minustegn på alle trinn. Vanlig bindestrek har ikke mellomrom verken foran eller bak. Minus skrives med mellomrom foran og ikke bak.

Commented [KH61]: Til diskusjon i matematikkfellesskapet.

Tankestrek skrives som dobbel bindestrek på barnetrinnet (som i 6-punkt).
På høyere trinn brukes vanlig, kort tankestrek (n-tankestrek, alt 0150 = pkt 68). Kort tankestrek skrives med tastekombinasjonen alt+0150 eller med Ctrl-tasten i kombinasjon med minustegnet på talltastaturet.

Tankestrek brukes for (se Språkrådets anbefalinger: Tankestrek - Språkrådet):

- tankestrek (skrives med mellomrom på begge sider)
- replikkstrek/sitatstrek (skrives med mellomrom mellom tegnet og replikken/sitatet)
- fra–til-strek (skrives tett, dvs. uten mellomrom foran og bak)

Tankestrek kan også brukes for å angi hele kronebeløp. Tankestreken erstatter da sifrene 00 (0 øre), f.eks. kr 620,–. På høyere trinn brukes vanlig, kort tankestrek (alt+0150). På barnetrinnet brukes vanlig (ikke dobbel) bindestrek.

Når overgangen fra dobbel bindestrek til vanlig tankestrek skal skje, utredes nærmere. Foreløpig skjer den på 8. trinn.

Dobbel bindestrek kan også markere punkter i en liste.

Andre regler kan gjelde i matematikk – se vedtak fra matematikkfellesskapet.

Om vi skal skille på kort og lang tankestrek i engelsk må utredes nærmere.

7.2 Punktum

7.2.1 Tusenskilletegn

Store tall deles opp fra høyre i grupper på tre siffer som i vanlig trykk. I Word-bøkene fra Statped brukes punktum som skilletegn, ikke mellomrom, for å sikre at tallet leses korrekt med skjermleser, selv om det strider mot Språkrådets anbefaling:

```
20.500   125.000   1.250.000
```

Commented [KH62]: NB! Vi velger punktum som skilletegn mot Språkrådets anbefaling fordi det er kun med punktum tallet leses korrekt med skjermleser.

Til referanse: Språkrådet 10 000 eller 10000 (sprakradet.no):
Det normale er 10 000, anten det er i løpande tekst eller i matematiske oppstillingar.
Det finst eitt unntak, og det er i visse rekneark og liknande der maskina ikkje kan rekna rett dersom talet står med mellomrom.

Ved firesifra tal er det valfritt med mellomrom: 1000 eller 1 000.

Merk: Ikkje bruk punktum.

Tips: Bruk det som på menyen gjerne heiter «hardt mellomrom», så dett ikkje nullane åleine ned på neste line.

Hvis et tall har mange desimaler, kan disse deles opp mot høyre fra desimalkommaet:
`10.235,50  0,000.09  3,223.643.7`

I engelsk tekst brukes komma som tusenskilletegn og punktum som desimaltegn, altså det motsatte av på norsk. Gjelder i Word-bøker på alle trinn.

Vedtak fra matematikkfellesskapet:

- Tall som størrelse skrives med punktum som skilletegn fra og med firesifrede tall i barneskole, som dette: 4.300, 52.000.
- Tall som størrelse skrives med punktum som skilletegn fra og med femsifrede tall i ungdomsskole og videregående skole, som dette: 13.200, 110.000. Tall med fire siffer skrives tett på høyere trinn, som dette: 4300.
- Hvis vi gjengir kode, Excel, GeoGebra, Desmos eller navn/ID, skrives tallet likt som i læreboken.

7.2.2 Datoer og klokkeslett

Datoer og klokkeslett skrives som i vanlig trykk.

Firesifrede klokkeslett kan skrives med punktum eller kolon mellom timer og minutter, f.eks.:
`kl. 09.05, kl. 09:05`

Nøyaktige klokkeslett kan skrives enten som kl. 14.05.02,3 eller kl. 14:05:02,3, det vil si med timer, minutter, sekunder og tidels sekunder.

7.3 Kolon

Kolon brukes hyppigere i punkt enn i vanlig trykk. En seende kan lett se hva som kommer lenger ned på en side, mens punktleseren er avhengig av å lese én linje av gangen. Et kolon vil være en lesehjelp som annonserer at «nå kommer det».

Det kan settes inn kolon på slutten av setningen foran oppgaver, oppgavesvar eller lister. Dette gjelder især i matematikkbøker og oppgavesamlinger.

7.4 Anførselstegn og apostrof

Tallkodene angitt nedenfor må tastes på det numeriske tastaturet (til høyre på tastaturet) mens man holder Alt-tasten nede.

I Word-bøker på barnetrinnet brukes tommetegnet (pkt. 256) for alle typer anførselstegn, og fot-tegnet (pkt. 5) brukes for apostrof, på samme måte som i punktskrift på papir.

7.4.1 Doble anførselstegn på høyere trinn

Vi bruker de anførselstegnene som er anbefalt brukt i visuell skrift i norsk og engelsk.

Norsk

På høyere klassetrinn brukes doble vinkeltegn som standard for doble anførselstegn i norske tekster.

Commented [KH63]: For mer informasjon, se filen Anførselstegn og apostrof på Teams (under Ebokstandarden 2025).

Commented [KH64]: Til referanse:
Fra Korrekturavdelingen.no (20230106) – her med punktkombinasjonene fra OUPs 8-punkttabell vist etter tankestrek

Anførselstegn i Windows
Windows-kodene for de anførselstegnene vi anbefaler, er:
« Alt+0171 – pkt 2378
» Alt+0187 – pkt 5678
‘ Alt+0145 (venstre anførselstegn til sitat i sitat og britisk venstreanførselstegn) – pkt 367
’ Alt+0146 (høyre anførselstegn til sitat i sitat, britisk høyreanførselstegn og apostrof!) – pkt 368
“ Alt+0147 (doble engelske/amerikanske venstreanførselstegn) – pkt 23567
” Alt+0148 (doble engelske/amerikanske høyreanførselstegn) – pkt 23568

«...» (pkt. 2378 og pkt. 5678) ⠦ ⠴

« Alt+0171 – pkt. 2378
» Alt+0187 – pkt 5678

Engelsk

Dobbelt øvre anførselstegn (66) og dobbelt øvre anførselstegn (99) brukes som standard i engelske tekster på høyere trinn.

“...” (pkt. 23567 og pkt. 23568) ⠦ ⠴

“ Alt+0147– pkt. 23567
” Alt+0148 – pkt. 23568

Andre språk

Vi følger standarden for norsk ovenfor, men ved behov kan originalbokas valg følges.

7.4.2 Enkle anførselstegn på høyere trinn

Vi bruker de anførselstegnene som er anbefalt brukt i visuell skrift i norsk og engelsk.

For enkle anførselstegn (oftest brukt for sitat i sitat på norsk) brukes enkelt øvre anførselstegn (6) og enkelt øvre anførselstegn (9):

‘...’ (pkt. 367 og pkt. 368) ⠦ ⠴

‘ Alt+0145 – pkt. 367
’ Alt+0146 – pkt. 368

7.4.3 Apostrof på høyere trinn

Det anbefalte tegnet i visuell skrift for apostrof er enkelt øvre anførselstegn (9) (pkt. 368).

Følgende alternativer er oppe til diskusjon hos OUP:

Alternativ 1: Vi bruker fot-tegnet (pkt. 5 – alt+0039) – som på barnetrinnet:
' (pkt. 5)

Det betyr at vi ikke følger norsk standard for apostrof-tegn i vanlig trykk.

Korrekturavdelingen sier: «I enkelte tekstbehandlingsprogrammer, som for eksempel Word, blir tegnet for fot (som du finner på tasten med stjerne på, til høyre for æ) automatisk endret til riktig apostrof (0146). Tegnet for fot (') bør bare brukes som erstatning for apostrof i uformelle sammenhenger, i e-poster etc.»

Alternativ 2: Vi bruker standardtegnet for apostrof i vanlig trykk som er enkelt øvre anførselstegn (9) (pkt. 368 – alt+0146):
’ (pkt. 368)

7.5 Spesialtegn

I matematikk, naturfag og fremmedspråk brukes en del spesialtegn. Her gjennomgås noen av de vanligste tegnene, se ellers egne hefter og skriv – konkret!!.

7.5.1 Noen matematiske tegn

Xxxx

7.5.3 Spesialbokstaver i fremmedspråk

Bokstaver med diakritiske tegn (aksenter, tøddel/trema, cedille, ring ... osv.) skrives direkte fra tastaturet eller ved hjelp av Alt+tall. For nærmere informasjon om tegnene som brukes i forskjellige språk, se egne skriv.

Commented [KHH66]: OUP, andre?

Gravistegn (`), akutt-tegn (´), cirkumfleks (^), tøddel/trema (¨) og tilde (~) kan skrives direkte fra tastaturet.

Eksempler:

```
vis à vis, òg (også)
Málaga, allé, café
sâl, entrecôte
Citroën, Göteborg, München
São Paulo, España
```

Andre tegn kan lages med Alt+tall.

Commented [KHH67]: Oversikt finnes i 8punkttabell fra OUP...
Andre steder?

Eksempler:

Cedille (¸): Alt+0184
c cédille – ç: Tast Alt + 135 på talltastaturet til høyre. Husk at NumLock må være på eller alt + 0231 – `français`
C cédille – stor bokstav – Ç: Tast Alt + 128 på talltastaturet til høyre. Husk at NumLock må være på.
Ð: Alt+0208
ð: Alt+0240
Þ: Alt+0222
osv.

Til **lydskrift** – fonetiske symboler – brukes den samme standarden som i 6-punkt. For nærmere informasjon se egne skriv.

Eksempler:

ʊ --> á
ʌ --> ó
ə --> ?
ʃ --> û

Se liste over flere tegn i egne skriv.

Commented [KHH68]: Nå velger vi vel å beholde vanlige lydskrifttegn, skal være lagt inn i tabell fra OUP for Jaws? – fungerer det for alle skjermlesere ???

7.5.4 Greske bokstaver

Commented [KHH69]: Se heftet Matematikk for leselist (prefiks pkt 45 foran små bokstaver og 456 foran store bokstaver i 6-punkt og 45 i 8-punkt) og epost-svar fra Oddvar og Lars: annerledes, men OK? Hvilken tabell bruker de egentlig? Kan greske tegn beholdes i naturfag? Hvordan skrives greske tegn på tastaturet – alt-kombinasjoner se Character entity references in HTML 4 (w3.org)

Greske bokstaver skrives med prefiks ` (punkt 45). Dette gjelder både for små og store bokstaver.

Eksempel:

`p for π (pi)
`S for Σ (stor sigma)

I matematisk sammenheng gjelder prefikset bare første etterfølgende bokstav.

Eksempel:

2`pr betyr 2πr

Ved flere greske bokstaver etter hverandre, settes parentes rundt bokstavene.

Eksempel:

`(ab) betyr αβ

Fullstendig liste over det greske alfabetet finnes f.eks. i «Matematikk med leselist».

7.5.5 Romertall

Romertall skrives som i vanlig trykk. Der vanlig trykk benytter små bokstaver, kan dette også brukes ved tilrettelegging for leselist.

MDCIV viii

7.6 Misvisende tegn i forlagsfiler og scannet tekst

Commented [KHH70]: Kan fortsatt forkomme ...

I filer fra forlag kan det finnes tegn som ser riktige ut for øyet, men som likevel gir feil punktrepresentasjon på leselisten. Det kan f.eks. være feil type tankestrek (lang og ikke kort) eller tankestrek brukt som bindestrek eller omvendt. Dette er lett å overse, men bør rettes ved søk/erstatt. Et annet tegn som er «riktig» visuelt sett, men som ofte blir feil på leselisten, er gradertegnet.

I skannet tekst kan det noen steder komme «liten l» istedenfor tallet 1, og tallet 0 istedenfor bokstaven O, eller motsatt. **Obs!** Her må en absolutt **ikke** kjøre søk/erstatt.

Andre feil kan være anførselstegn istedenfor to apostrofer (f.eks. sekund), samt feil tegn for apostrof.

Commented [KHH71]: Sjekkes med matte oa.

7.7 Emojier

Emojier skal beskrives med ord. OUP anbefaler at beskrivelser hentes fra emojiene.com.

OUP anbefaler følgende format på beskrivelsen: kolon, deretter navnet/beskrivelsen, så kolon, f.eks. :rødt hjerte:.

Hvis det er flere like emojier etter hverandre, settes antallet rett etter siste kolon, slik: :smilende ansikt:3.

Det blir mange tegn, så dette innføres først på 4. trinn.

Etablerte standarder som f.eks. :) kan også brukes i ebøker.

8 Illustrasjoner

Commented [KHH72]: KH har forkortet en del, men kan kanskje forenkles enda mer??

Med illustrasjoner mener vi fotografier, malerier, tegninger, kunstverk, faglige figurer, grafer og diagrammer, kart, logoer, symboler, pynt, mm. I den følgende teksten bruker vi *Bilde* eller *Figur* som overordnede begreper. Bilder gjelder f.eks. fotografier og malerier, mens figurer gjelder grafer, diagrammer o.l. Nedenfor veksler vi mellom begrepene bilder og figurer, men prinsippene og oppstillingen gjelder begge.

Tilrettelegging av illustrasjoner krever grundig vurdering når det gjelder gjengivelsesmåte. Denne vurderingen, samt problematikken rundt grafer og kart, plassering i teksten, og målføre, gjennomgås i dette kapitlet.

8.1 Måter å gjengi illustrasjoner på

Det er flere måter å gjengi illustrasjoner på. Vi kan:

- beskrive med ord – ved hjelp av bildeteksten og/eller forklaring
- gjøre om til tabell eller liste
- lage taktilt
- beskrive og lage taktilt
- utelate illustrasjonen

Vurderinger rundt disse valgene er nevnt i avsnittene nedenfor.

8.1.1 Beskrive

En illustrasjon kan beskrives med ord, ved hjelp av bildeteksten i boka og/eller forklaring fra tilretteleggeren. Ett eksempel på bilder som ofte beskrives, er fotografier, men også f.eks. grafer og kart kan beskrives/forklares.

Dersom figuren er beskrevet i den løpende teksten eller i bildeteksten, er det oftest nok bare med bildeteksten. Andre ganger passer det at forklaringene er et supplement til bokas figuromtale. Det bør vurderes hvor omfattende figurforklaringen skal være. Dersom figuren krever forklaring, og denne ikke finnes i den løpende teksten eller i bildeteksten, bør forklaringen være "fullstendig", dvs. "stå på egne ben".

Når vi vurderer hvor *detaljert* beskrivelsen/forklaringen skal være, må vi se på hva som tjener figurens *hensikt*. En bør her se på om oppgaver eller tekst er knyttet til detaljer i figuren.

Når en *gjenstand* skal forklares, må en også tenke på hvordan eleven vil forestille seg det som sies, særlig med hensyn til ting som er utenfor rekkevidde i dagliglivet, enten fordi det er for stort, for lite eller for fjernt. Vi kan f.eks. i matematikk henvise til sammenlignbare former: et skråtak på et hus kan f.eks. beskrives som et rett trekantet prisme. Vi kan også henvise til tredimensjonale gjenstander som eleven har og kan kjenne på, eller til modeller som skolen har. Modeller kan være matematiske

romfigurer (f.eks. pyramider, kjegler), papirmodeller (f.eks. insekter), plastmodeller av skjelett eller kroppsdeler, utstoppede dyr, e.l.

8.1.2 Gjøre om til tabell eller liste

Vi kan gjøre om en illustrasjon til tabell eller liste. En graf som er vanskelig avlesbar, kan kanskje like gjerne gjengis som en *tabell* (se kap. 5). En figur med mye tekst på, kan f.eks. gjøres om til en *liste* (se avsnitt 2.4.5). Det bør nevnes at figuren er omgjort.

8.1.3 Lage taktilt

Behovet for en taktil figur må vurderes etter følgende kriterier: det faglige (er det pensum?), det pedagogiske (hjelper det eleven til å forstå?) og det didaktiske (f.eks. er bruken av figuren gjennomførbar i løpet av en normal undervisningstime?).

Det kan være behov for å lage en relieffigur selv om figuren ikke finnes i originalboka.

Tilretteleggingen krever en grundig vurdering. Illustrasjoner kan inneholde forskjellige mengder grafisk informasjon. For eksempel kan en matematikkfigur ofte gjengis på én taktil side, mens et kart, som ofte har lagvis informasjon, vil kunne kreve en løsning som involverer flere sider.

En taktil figur tilrettelegges ofte av en egen illustratør. Dersom tilretteleggeren av figuren og tilretteleggeren av teksten er to forskjellige personer, bør det være et samarbeid om figuren og ev. tilhørende forklaring.

Taktile figurer settes i egne figurpermer.

For å lage selve relieff-figuren: Se egne skriv/hefter om figurer. For oppsett av forside og etikett til figurpermen: Se «Håndbok i tilrettelegging av lærebøker i papirpunktskrift for ungdomstrinnet og videregående skole» (under arbeid).

Commented [KHH73]: Hva finnes her?

8.1.4 Beskrive og lage taktilt

Relieff-figuren trenger som oftest en forklaring. Slike forklaringer settes vanligvis i Word-filen. I noen tilfeller kan det også tas med en forklaring på selve figuren.

Commented [KHH74]: Behov for noe mer her?

8.1.5 Utelate illustrasjonen

I noen tilfeller er det naturlig å verken beskrive eller lage figuren taktilt. Her finnes mange varianter: fullstendig uvesentlige figurer, som f.eks. pyntefigurer/»bakgrunnsstøy», enkelte illustrasjoner til teksten, eller når figuren er godt nok forklart et annet sted i teksten.

Noen tegninger kan ha et morsomt poeng, som kan være OK å få en beskrivelse av for den blinde eleven også – og kan tas med.

8.2 Gjengivelse av diagrammer og kart

8.2.1 Diagrammer

Når det gjelder funksjonsgrafer, søyle-/stolpediagrammer, histogrammer, o.l., bør en spørre seg: Er det viktig at de gjengis taktilt som grafer/diagrammer, eller kan de like gjerne gjengis som en tabell (se kapittel 5) eller forklares med ord? Kan det ev. benyttes liggende søylediagrammer? (Se eksempler i egne hefter om matematikk med leselist.)

Om figurer skal gjengis i relieff eller ikke, er som nevnt avhengig av om de er en viktig del av opplæringen i faget, eller ikke. I matematikk er f.eks. så godt som alle grafer/diagrammer aktuelle for relieffgjengivelse.

Dersom grafene/diagrammene skal gjengis som en tabell eller forklares med ord, må følgende vurderes: Tjener det figurens hensikt å gjengi bare de store trekkene, eller er det viktig med mange detaljerte tallavlesninger? En kan her se på om oppgaver eller tekst er knyttet til detaljer i figuren. Står det to grafer i samme koordinatsystem, er dette oftest gjort for at disse skal sammenlignes. Det er da et poeng å få fram begge tallkolonnene i f.eks. én tabell, eller med ord å framholde likheter/forskjeller i grafene eller ev. skjæringspunkt(er).

8.2.2 Kart

Kart kan ofte ha svært mange detaljer: landegrenser, fjell, høydekurver, elver, sjøer, byer, tettsteder, o.l.. Noen kart har et utvalg av opplysninger: f.eks. historiske og topografiske kart, og kart som viser typer vegetasjon eller utbredelse av en plantesort.

Beskrivelser i tekstfilen må gjenspeile typen kart. Vurder hvor detaljert beskrivelsen skal være. Inneholder kartet svært mange opplysninger, kan én idé være å gi en kort oversikt først, og deretter innlede en mer detaljert beskrivelse med f.eks. "Detaljert beskrivelse". Da kan eleven hoppe over denne inntil videre, hvis den ikke er relevant umiddelbart.

Det er nødvendig at et kart i relieff og tilhørende beskrivelse i filen fungerer sammen. Beskrivelsen må også kunne fungere på egen hånd. Det finnes flere ferdiglagde relieffkart, og det bør vurderes om disse kan benyttes.

8.3 Plassering i teksten

Illustrasjoner, og henvisninger til disse, bør plasseres foran eller etter aktuelt tekstavsnitt, ikke nødvendigvis der de står i originalboka (slik det også gjelder for tabeller, margtekster, o.l.). Som standard legges slike elementer nå *etter* aktuelt tekstavsnitt. En bør legge vinn på en logisk flyt i teksten, om mulig.

Dersom illustrasjonen henvises til eller omtales i teksten, er det imidlertid naturlig å ta den med der den omtales. Spesielt i realfagene vil det ofte være best å beholde plasseringen mest mulig som i originalboka. Det bør også tas med i vurderingen av hvor et element skal plasseres, at det skal være enklest mulig for eleven å finne igjen elementet. Derfor bør man unngå å flytte elementer veldig langt.

8.4 Målføre

Bildene beskrives i samme målføre som originalbokas målføre (bokmål eller nynorsk).

Dersom boka er en fellesutgave, brukes målføret i det aktuelle kapitlet / det aktuelle avsnittet / den aktuelle illustrasjonen.

Når en bokmålsutgave har tekster/kapitler på nynorsk eller en nynorskutgave har tekster/kapitler på bokmål, brukes som regel bokmål i alle bildebeskrivelsene i bokmålsversjonen, nynorsk i nynorskversjonen, men her må det tas hensyn til lærebokforfatternes valg i bl.a. bildetekster i den aktuelle boka. Dersom alle elementer i et kapittel er på det andre målføret, bør også bildebeskrivelsene være det.

I lærebøker i fremmedspråk beskrives bildene på norsk i originalbokas målføre.

I bildebeskrivelsene bruker vi de bokmåls- eller nynorskformene som er valgt ellers i boka (ref. f.eks. *Bilde/Bildetekst* eller *Bilete/Bilettekst* på nynorsk).

8.5 Oppstilling ved gjengivelse av illustrasjoner

Commented [KHH75]: Oppdateres og forkortes

I dette avsnittet vises oppstillingsmåter for illustrasjoner som er valgt å gjengis ved beskrivelse og/eller som relieff-figur. (For en figur gjengitt som tabell eller liste, se oppstillingsmåte i hhv. kap. 5 og avsnitt 2.4.5. Det må nevnes at figuren er omgjort.)

Vi antar fire mulige måter å gjengi på, med ulike varianter:

1. **Bare beskrive**
   - **a)** Beskrive med både bildetekst og forklaring
   - **b)** Beskrive med kun bildetekst
   - **c)** Beskrive med kun forklaring
2. **Bare lage taktilt**
3. **Både beskrive og lage taktilt**
4. **Verken beskrive eller lage taktilt**

8.5.1 Bare beskrive

Med beskrivelse, slik ordet er brukt i dette kapitlet, menes som nevnt en skildring med ord ved hjelp av bildetekst og/eller forklaring i tekstfilen. Forklaringen legges som standard inn foran bildeteksten.

~~Bildetekster i boka settes vanligvis foran figurforklaringene. Eventuelt kan forklaringen komme foran bildeteksten, hvis det passer best.~~

Commented [KHH76]: Forklaring kommer per nå som standard foran bildeteksten ... kan ikke legges etter i xhtml ... – det ville være mulig å endre i konverteringen, men er kanskje ikke så t hensiktsmessig med tanke på andre formater?

Commented [KHH77]: Beskriv oppsettet vi har nå ...

~~Beskrivelsen settes inn i en strukturinformasjon, som skal starte med `{{Bilde:}}` eller `{{Figur:}}` og avsluttes med `{{Slutt}}`. Disse brukes som nevnt som overordnede begreper; for nærmere spesifikasjon av typen bilde (fotografi, kart, skjermbilde, osv.), se nedenfor. Samme type illustrasjon bør om mulig konsekvent kalles `{{Bilde:}}` eller `{{Figur:}}` gjennom hele boka. Dette av søkehensyn. I de følgende eksemplene brukes stort sett `{{Bilde:}}`. Dobbeltklamme skal som~~

~~standard ikke brukes inne i en strukturinformasjon med dobbeltklamme. Dette av klarhetshensyn (se nedenfor). Når en søker etter dobbeltklamme, skal en vite at en kommer til *begynnelsen* eller *slutten* av en slik struktur.~~

1a. Beskrive med både bildetekst og forklaring

Standard oppsett er slik:

```
Bilde: foto
Forklaring: Tre jenter gir hverandre en god klem.
  Bildetekst: Vi har behov for «en dusj» oksytocin hver dag,
og dette får vi av fysisk nærhet, eller når noen ser deg eller
lytter til deg. Hormonet gir følelsen av velbehag og
avslapning, og er kjent for å virke dempende på
kortisolnivået.
```

Etter ordet Bilde: kommer typen illustrasjon, f.eks. foto, figur, kart, tegning, tegneserie, symbol, logo. I nytt avsnitt fra marg kommer forklaringen og deretter bildeteksten som nytt avsnitt rykket to inn.

Dersom alle bildene i en bok er f.eks. tegninger, kan dette eventuelt skrives i merknaden, slik at en slipper å gjenta det for hvert bilde.

1b. Beskrive med kun bildetekst

Standard oppsett er slik:

```
Bilde: tegning
Bildetekst: Helsefremming kan illustreres med å vanne roser og
sykdomsforebygging med å luke ugress.
```

Etter ordet Bilde: kommer typen illustrasjon, f.eks. foto, figur, kart, tegning, tegneserie, symbol, logo. I nytt avsnitt fra marg kommer bildeteksten.

1c. Beskrive med kun forklaring

Standard oppsett er slik:

```
Bilde: foto
Forklaring: Tre jenter gir hverandre en god klem.
```

Etter ordet Bilde: kommer typen illustrasjon, f.eks. foto, figur, kart, tegning, tegneserie, symbol, logo. I nytt avsnitt fra marg kommer forklaringen.

8.5.2 Bare lage taktilt

Taktile figurer settes som regel i et egent figurhefte. Disse må det henvises til i den løpende teksten.

En grunnformulering for ord som er aktuelle å ta med i en henvisning til relieffigurer, kan være:

```
Bilde: Se relieffigur/relieff/figur s. xx i figurheftet.
```

Det er rom for varianter og utelatelser av ord i denne, men det er viktig å være konsekvent gjennom én og samme bok. Det bør også bemerkes at hvis både «relieff...» og «i figurheftet» utelates, kan det misforstås som en henvisning til et bilde / en figur et annet sted i boka. Hvis en på den annen side tar med både «relieff-figur» og «i figurheftet» kan dette bli «smør på flesk». Henvisningen bør gjøres rede for i merknaden. Det må også der informeres om at sidetallet refererer til figurarkene/figurpermen.

I de følgende eksemplene brukes denne korte varianten:
`Bilde: Relieff s. xx.`

Hvis typen bilde skal tas med, kan det settes inn slik:
`Bilde: maleri. Relieff s. xx.`

En forklaring kan i noen tilfeller stå på selve figurarket, og henvisningen kan da se slik ut:
`Bilde: Relieff med forklaring s. xx.`

For nærmere forklaring om sidetallet for relieff-figuren, samt henvisninger til figurer, se avsnitt 4.5.7.

8.5.3 Både beskrive og lage taktilt

Oppstillingen nedenfor vil inkludere alle elementene relieff-figur, forklaring og bildetekst:

```
Bilde: tegning. Relieff s. xx:
Forklaring: Bla bla bla bla bla bla bla bla bla bla bla bla bla
bla bla bla bla bla bla.
  Bildetekst: Ev. type. Bla bla bla bla bla bla bla bla bla bla
bla bla bla bla bla.
{{Slutt}}
```

Med kun en svært kort bildetekst, kan eventuelt denne varianten brukes:
`Bilde: tegning. Relieffigur s. xx. Bildetekst: bla bla.`

Med kun en svært kort forklaring, kan eventuelt denne varianten brukes:
`Bilde: tegning. Relieffigur s. xx. Forklaring: bla bla.`

8.5.4 Verken beskrive eller lage taktilt

Som nevnt tidligere, kan illustrasjoner i noen tilfeller utelates. Utelatelser bør informeres om og begrunnes i merknaden – på generell basis eller med sidehenvisninger – avhengig av typen bilde. Det er opp til tilretteleggeren om en i tillegg skal bruke `{{Bilde/Figur utelatt}}` på vedkommende sted i teksten.

Commented [KHH78]: Gjøres vanligvis ikke per nå ...

8.5.5 Flere bildebeskrivelser samlet

I noen tilfeller kan det være hensiktsmessig å samle flere bildebeskrivelser på ett sted. Dette gjelder spesielt når bildene er av samme type.

5a. med både bildetekst og forklaring

Standard oppsett er slik når alle bildene er av samme type:

Commented [KHH79]: Standard talliste i Word eller vanlig avsnitt med hengende innrykk???

```
Bilder: 3 foto
1. Forklaring: Bla bla bla bla bla bla bla bla bla bla bla bla
   bla bla bla.
     Bildetekst: Bla bla bla bla bla bla bla bla bla bla bla.
2. Forklaring: Bla bla bla bla bla bla bla bla bla bla bla bla
   bla bla bla.
     Bildetekst: Bla bla bla bla bla bla bla bla bla bla bla
   bla bla bla bla bla bla bla.
3. Forklaring: Bla bla bla bla bla bla bla bla bla bla bla bla
   bla bla bla.
     Bildetekst: Bla bla bla bla bla bla bla bla bla bla bla
   bla bla bla bla bla bla bla.
```

5b. med kun bildetekst

Her kan vi skrive:

```
Bilder: 3 foto
Bildetekster:
1. Bla bla bla bla bla bla bla bla bla bla bla bla bla bla bla
   bla bla bla bla bla bla bla bla bla bla bla bla bla.
2. Bla bla bla bla bla bla bla bla bla bla bla bla bla bla bla
   bla bla bla bla bla bla bla bla bla bla bla bla bla.
3. Bla bla bla bla bla bla bla bla bla bla bla bla bla bla bla
   bla bla bla bla bla bla bla bla bla bla bla bla bla.
```

5c. med bildetekst og kun angivelse av typen bilde

Følgende oppsett kan benyttes når bildene er av forskjellig type:

```
Bilder:
1. Maleri. Bildetekst: Bla bla bla bla bla bla bla bla bla bla
   bla bla bla bla bla bla bla bla bla bla bla bla bla bla bla
   bla bla bla.
2. Tegning. Bildetekst: Bla bla bla bla bla bla bla bla bla
   bla bla bla bla bla bla bla bla bla bla bla bla bla bla bla
   bla bla bla bla.
3. Foto. Bildetekst: Bla bla bla bla bla bla bla bla bla bla
   bla bla bla bla bla bla bla bla bla bla bla bla bla bla bla
   bla bla bla.
```

5d. med kun forklaring

Her kan vi skrive:

```
Bilder: 3 foto
Forklaringer:
1. Bla bla bla bla bla bla bla bla bla bla bla bla bla bla bla
   bla bla bla bla bla bla bla bla bla bla bla bla bla.
```

```
2. Bla bla bla bla bla bla bla bla bla bla bla bla bla bla bla
   bla bla bla bla bla bla bla bla bla bla bla bla bla.
3. Bla bla bla bla bla bla bla bla bla bla bla bla bla bla bla
   bla bla bla bla bla bla bla bla bla bla bla bla bla.
```

Hvis bildene som samles er av forskjellig type, kan vi skrive (det med blå skrift kan utelates):

```
Bilder:
Forklaringer til 3 bilder:
1. Tegning. Bla bla bla bla bla bla bla bla bla bla bla bla
   bla bla bla bla bla bla bla.
2. Fotografi. Bla bla bla bla bla bla bla bla bla bla bla bla
   bla bla bla bla bla bla bla bla bla bla bla bla.
3. Maleri. Bla bla bla bla bla bla bla bla bla bla bla bla bla
   bla bla.
```

8.5.6 Bilder som er flyttet

Hvis det skal angis at et bilde er flyttet fra en annen side (ikke standard nå), kan det skrives slik:

Commented [KHH80]: Trenger vi parentesen? KH mener nei ...

```
Bilde (s. 23): ...
```

Hvis et bilde går over to sider, kan vi skrive

```
Bilde (s. 23-24): ...
```

Hvis vi har samlet flere bildebeskrivelser, og bildene er hentet fra forskjellige sider, kan vi enten skrive:

```
Bilder (s. 22-27): ...
```

eller:

```
Bilder:
Forklaringer til 5 bilder:
1. Tegning (s. 22): Bla bla bla bla bla bla bla bla bla bla
   bla bla bla bla bla bla.
2. Foto (s. 23): Bla bla bla bla bla bla bla bla bla bla bla
   bla bla bla bla bla.
3. Maleri (s. 25): Bla bla bla bla bla bla bla bla bla bla bla
   bla bla bla bla bla.
4. Foto (s. 25): Bla bla bla bla bla bla bla bla bla bla bla
   bla bla bla bla bla.
5. Tegning (s. 27): Bla bla bla bla bla bla bla bla bla bla
   bla bla bla bla bla bla.
```

Dette gjelder selv om ett eller noen av bildene står på samme side som beskrivelsen.

Når typen bilde angis innledningsvis, blir oppsettet f.eks. slik:

```
Bilder: 5 tegninger:
Forklaringer:
```

```
1. (s. 22): Bla bla bla bla bla bla bla bla bla bla bla bla
   bla bla bla bla.
2. (s. 23): Bla bla bla bla bla bla bla bla bla bla bla bla
   bla bla bla bla.
osv.
```

~~Hvis et bilde er flyttet fra en annen side, skriver vi det riktige sidetallet inn i den doble klammeparentesen slik:~~

~~{{Bilde (s. 23):}}~~

Commented [KHH81]: Dette gjør vi ikke lenger, men har allikevel valgt å beholde muligheten til å gjøre det ved behov (enklere for eleven å finne fram ?) ... KH har derfor latt ulike varianter stå som et forslag ovenfor ...

Commented [KHH82]: sjekkes av realfag ...

8.5.7 Mer om sidetall på og henvisninger til relieff-figurer

Nederst til høyre på figurarket skrives sidetallet som figuren står på i originalboka. I fag med mange figurer, f.eks. matematikk, vil det være naturlig å henvise til dette sidetallet. Figurhenvisningen til en figur blir f.eks.:

```
Bilde: Relieff s. 16.
```

Dersom en side i boka inneholder flere figurer, og disse skal fordeles på flere figurark, skal figurarkene ha sidetall etterfulgt av bokstav, f.eks.: 157a, 157b, 157c osv. Henvisningen til en av figurene blir da f.eks.:

```
Bilde: Relieff s. 157b.
```

I visse tilfeller kan også én figur deles opp over to-tre ark.
Figurhenvisningen blir da f.eks.:

```
Bilde: Relieff s. 20a, 20b og 20c.
```

eller:

```
Bilde: Relieff s. 20a, b og c.
```

Er figurene små og enkle, kan en ha to-tre på samme figurark. Men et figurark må ikke bli overlesset med informasjon. I det tilfellet der det er en liten figur f.eks. på side 16 og på side 18 (men ingen på side 17), kan en sette begge figurer på samme figurark, med sidetallet 16/18. Figurhenvisningene blir da:

```
Bilde: Relieff øverst s. 16/18.
Bilde: Relieff nederst s. 16/18.
```

Sidetallene i figurheftet, som refererer til sidene i vanlig trykk, vil ikke nødvendigvis bli fortløpende, da flere sider i boka som regel ikke har figurer. Dette må det gjøres oppmerksom på i merknaden.

I fag med få figurer kan det være greit å bare henvise til figurheftet, f.eks. slik:

```
Bilde: Relieff i figurheftet.
```

For informasjon om oppsett i figurhefter, se egne skriv/hefter om figurer.

9 Tabeller

Siden leselisten bare viser én linje av gangen, kan det være vanskelig å orientere seg i tabeller. Ved tilrettelegging av tabeller bør en tilstrebe å lage et oppsett som gir best mulig mening på leselist. Skjermlesere kan settes opp til å vise en og en celle eller en hel rad (så mye som det er plass til) på leselisten.

En tabell kan tilrettelegges på flere måter: som Word-tabell, som Excel-objekt eller som liste. Av og til kan det være nødvendig å lage tabellen i relieff.

Unngå sammenslåtte og delte celler og tomme rader og kolonner. En måte å unngå sammenslåinger på, kan være å sette overskrifter utenfor tabellen og dele opp tabellen i flere tabeller. Målet bør være at tabellene skal ha like mange kolonner i hver rad. (Kilde: Tollefsen 2015: Gode dokumenter universelt utformet). Rad- og kolonneoverskrifter bør være definert.

Commented [KHH83]: Sette inn Bokmerke for rad- og kolonneoverskrifter?? – ref.s 175 ff. – sjekkes med Ida ...)

Det anbefales at eleven har talen slått på ved lesing av tabeller. Da leses referansen til den aktive cellen sammen med teksten i cellen, og teksten vises på leselisten. Hvis teksten går over flere linjer, vises bare første tekstlinje på leselisten og eleven må bla seg nedover for å lese hele teksten i hver celle på leselisten. (Kilde: Statped: Opplæring i hjelpemiddelteknologi).

9.1 Tabell i Word

Word-tabeller kan brukes når det er plass til tabellen i bredden på en Word-side. Tabeller med korte tekster, helst bare én linje i hver celle, fungerer best på leselist. Sjekk om det er mulig å få plass til alt på én linje ved å justere kolonnebredden eller ved å forkorte teksten. Kolonnebredden bør sjekkes både i utskriftsmodus og i kladdemodus og kanskje også med skrifttypen Courier New 12 (som gir et bilde av hvordan tegnene i en kolonne fordeler seg på leselisten).

Commented [KHH84]: OK??? Sjekk med andre ...

Det må vurderes nøye om mer komplekse tabeller skal beholdes.

En Word-tabell settes inn slik:

1. Velg **Sett inn | Tabeller | Tabell | Sett inn tabell**. Du kommer til denne dialogboksen:

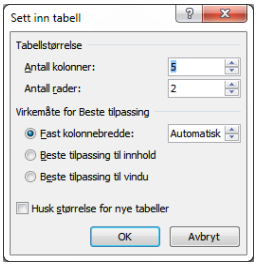

2. Skriv inn ønsket antall kolonner og rader etter **Antall kolonner** og **Antall rader**.
3. Velg **Beste tilpassing til innhold** eller behold standardvalget **Fast kolonnebredde: Automatisk** (se nedenfor).
4. Klikk på **OK**.

Hvis du vil redigere tabellen videre, kan du høyreklikke på den for å få opp en meny med ulike alternativer. Linjetykkelse i tabellen kan for eksempel settes til 1/2 pkt.

Dersom tabellens bredde går utover margene til en stående Word-side, kan siden eventuelt legges ned:

1. Merk tabellen.
2. Velg **Oppsett | Utskriftsformat: pil** for å åpne dialogboksen **Utskriftsformat**.
3. Velg **Liggende** under **Papirretning**.
4. Velg **Merket tekst** fra **Bruk på**-listen.
5. Klikk på **OK**. Det settes automatisk inn inndelingsskift, og det som er merket, i dette tilfellet tabellen, plasseres på en egen side.

I linjen over tabellen skal det gis informasjon om tabellens størrelse:

`Tabell: x kolonner, y rader`

Commented [KHH85]: Eller Tabell, x kolonner, y rader: ??

Under tabellen kan det ved behov skrives `Slutt` på egen linje.

Ved utfylling av tabeller:

- Pass på at teksten blir venstrejustert.
- Dersom tabellen inneholder tomme celler, markeres det med to bindestreker (`--`).
- Dersom eleven skal fylle inn i tabellen markeres dette med utfyllingsfelter (`....`).

Nedenfor følger eksempler på tilrettelegging av ulike typer tabeller.

Eksempel 1:
[Kilde: 1]

Isotop	Tilstand ved 20 °C	Type stråling	Halveringstid
hydrogen-3	gass	beta	12 år
kobolt-60	fast stoff	gamma	5 år
strontium-90	fast stoff	beta	28 år
krypton-81	gass	gamma	13 sekunder
terbium-160	fast stoff	beta	72 dager
actinium-227	fast stoff	alfa	22 år
americium-241	fast stoff	alfa	430 år

Tilrettelagt tabell:

Tabell: 4 kolonner, 8 rader

Isotop	Tilstand ved 20°C	Type stråling	Halveringstid
hydrogen-3	gass	beta	12 år
kobolt-60	fast stoff	gamma	5 år
strontium-90	fast stoff	beta	28 år
krypton-81	gass	gamma	13 sekunder
terbium-160	fast stoff	beta	72 dager
actinium-227	fast stoff	alfa	22 år
americum-241	fast stoff	alfa	430 år

{{Slutt}}

Noen ganger kan kolonneoverskriftene være for lange til å få plass på én linje. De kan da forkortes, med en oversikt over tabellen.

Eksempel 2: Lange kolonneoverskrifter:
[Kilde: 1]

	Konsentrasjon før den industrielle revolusjon (ppm) (ppm = parts per million)	Konsentrasjon i dag (ppm)	Økning (prosent)	Levetid (år i gjennomsnitt)	Drivhusfaktor i forhold til CO_2
CO_2	≈ 280	358	28	100–10 000	1
CH_4	≈ 0,7	1,72	145	21	21
N_2O	≈ 0,28	0,31	13	120	206
KFK	0	0,5		102	≈ 6500

Tilrettelagt tabell:

```
{{Forkortinger i tabellen nedenfor:
Kons. før = Konsentrasjon før den industrielle revolusjon
(ppm) (ppm = parts per million)
Kons. nå = Konsentrasjon i dag (ppm)
```

```
Økning (%) = Økning (prosent)
Levetid = Levetid (år i gjennomsnitt)
Dr.faktor = Drivhusfaktor i forhold til CO\2}}
```

```
{{Tabell: 6 kolonner, 5 rader}}
```

--	Kons. før	Kons. nå	Økning (%)	Levetid	Dr.faktor
CO\2	~~280	358	28	100-10.000	1
CH\4	~~0,7	1,72	145	21	21
N\2O	~~0,28	0,31	13	120	206
KFK	0	0,5	--	102	~~6500

```
{{Slutt}}
```

For at tabellen skal gi mening på leselist, hender det at rader og kolonner må byttes om i forhold til hvordan de står i vanlig trykk (eksempel 3 og 4). Det som først og fremst skal leses sammenhengende, bør altså stå på samme linje.

Eksempel 3: xy-tabell

x	-2	1	0	1	2
y	4	1	0	1	4

Tilrettelagt tabell:

```
{{Tabell: 2 kolonner, 6 rader}}
```

x	y
-2	4
-1	1
0	0
1	1
2	4

```
{{Slutt}}
```

Eksempel 4: Tabell med sammenslåtte celler i vanlig trykk
Dersom tabellen i vanlig trykk har sammenslåtte celler, bør dette unngås i den tilrettelagte versjonen, se timeplanen nedenfor. (Bruk like mange rader i hver kolonne.)

Timeplan i vanlig trykk:

	Mandag	**Tirsdag**	**Onsdag**	**Torsdag**	**Fredag**
1	Matematikk	Norsk	Engelsk	Norsk	Matematikk
2	Tema	Tema			Gym
3	Tegning		Ute-skole	KRL	
4	Gym	Matematikk		Engelsk	KRL
5	Norsk	Musikk		Kunst& Håndverk	Musikk
6		Leksetime			Leksetime

Tilrettelagt timeplan:

```
{{Tabell: 7 kolonner, 6 rader}}
```

Dag/Time	1	2	3	4	5	6
Mandag	Matte	Tema	Tegning	Gym	Norsk	Norsk
Tirsdag	Norsk	Tema	Tema	Matte	Musikk	Lekse
Onsdag	Eng	Eng	Ute	Ute	Ute	Ute
Torsdag	Norsk	Norsk	Krl	Eng	K&h	K&h
Fredag	Matte	Gym	Gym	Krl	Musikk	Lekse

{{Slutt}}

9.2 Tabell i Excel

Commented [KHH86]: KH ikke sjekket nå – Sjekk alt ...

Dersom tabellen går utover bredden til en Word-side, eller dersom den inneholder mange tall som eleven skal gjøre beregninger med (for eksempel budsjett), kan tabellen lages i Excel og settes inn i dokumentet som et objekt.

På linjen rett over Excel-objektet skal det stå:
{{Tabell i Excel: x kolonner, y rader. (Se Merknad)}}
eller
{{Excel regneark: (Se Merknad)}}
avhengig av om tabellen er benyttet som ren tabell eller som regneark.
På linjen rett under kan det stå {{Slutt}}.

Eksempel 5: Beregning av handlesum for en del frukt:

{{Excel regneark: (Se Merknad)}}

--	Antall kg	Kilopris	Sum
Epler	2	11,00	22,00
Bananer	1	9,60	9,60
Appelsiner	3	18,50	55,50
Druer	0,5	29,90	14,95
Totalt			102,05

{{Slutt}}

Dersom tabellen har en overskrift, kan dette settes rett etter "Excel regneark".

Eksempel:

{{Excel regneark: Regnskap 2007 (Se Merknad)}}

En merknad til eleven forklarer hvordan objektet åpnes i Excel og deretter lukkes. Dette skal stå i merknaden først i filen eller i en egen merknadsfil. Se vedlegg 2.

Fremgangsmåte for å sette inn et Excel-objekt:
Opprett et Excel-ark på vanlig måte, med tall og tekst i ønsket format. Teksten i cellene bør kun ta én linje, ikke bryt tekst over to eller flere linjer i en celle, eller slå sammen celler vertikalt.

Det kan være lurt å avgrense tabellen ved å skjule rader og kolonner som ikke er i bruk:

- Skjule kolonner: Merk første kolonne som skal skjules, ved å stå i en celle i kolonnen og trykke Ctrl+mellomrom. Trykk deretter Ctrl+Shift+Pil_høyre for å

merke alle kolonner til høyre for denne. Bruk eventuelt mus isteden. Velg så **Hjem | Celler | Format | Vis og skjul | Skjul kolonner**.

- Skjule rader: Merk første rad som skal skjules, ved å trykke Shift+mellomrom. Trykk så Ctrl+Shift+Pil_ned. Bruk eventuelt mus isteden. Velg så **Hjem | Celler | Format | Vis og skjul | Skjul rader**.

Lagre og lukk Excel-arket med markøren plassert i celle A1, da markøren ved åpning av filen er i samme celle som den sto i da objektet sist ble lagret.

I Word-filen gjøres følgende:

1. Velg **Sett inn | Tekst | Objekt**. Du kommer til dialogboksen **Objekt**.
2. Velg fanearket **Opprett fra fil**:

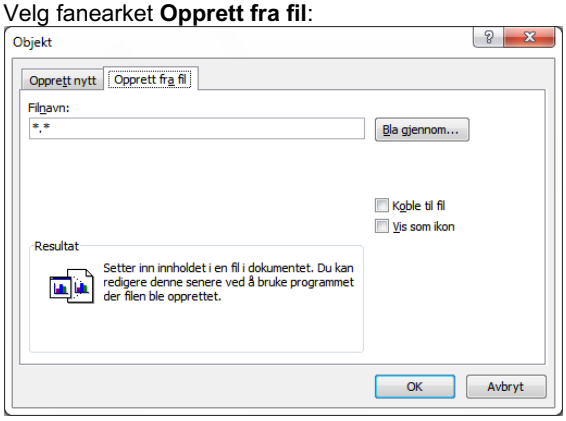

3. Klikk på **Bla gjennom** og finn Excel-arket som du har laget.
4. Merk riktig fil i listen og klikk på **Sett inn**.
5. Klikk på **OK**. Excel-objektet settes inn.

Eventuelt kan du opprette tabellen direkte fra Word slik:

1. Velg **Sett inn | Tekst | Objekt.** Du kommer til dialogboksen **Objekt**:

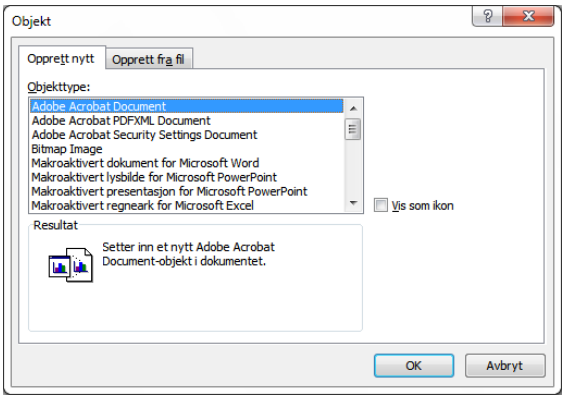

2. I fanearket **Opprett nytt**: Velg **Microsoft Excel-regneark** fra listen under **Objekttype**.
3. Klikk på **OK**. Regnearket settes inn.
4. Legg inn data i cellene.
5. Avslutt redigeringen og returner til Word ved å klikke i teksten utenfor objektet.

9.3 Tabell som liste

I mange tilfeller kan en listeform gi en like god eller bedre oversikt enn en tabellform. Dette kan f.eks. gjelde hvis tabellformen er brukt mer for designet sin del, og/eller dersom tabellen inneholder mye tekst, slik at tabelloppsett ikke gir oversikt for leselistbrukeren.

Eksempel 7:
[Kilde: 1]

Strålekilder	Dose bakgrunnsstråling per år (mSv)
Radon	3
Medisinsk bruk	0,5
Berggrunn, byggematerialer	0,5
Kroppen	0,4
Kosmisk stråling	0,4

Denne tabellen kan omgjøres til liste:

```
{{Tabell omgjort til liste:}}
 Strålekilder: Dose bakgrunnsstråling per år._
-- Radon: 3 mSv
-- Medisinsk bruk: 0,5 mSv
-- Berggrunn, byggematerialer: 0,5 mSv
-- Kroppen: 0,4 mSv
-- Kosmisk stråling: 0,4 mSv
{{Slutt}}
```

Commented [KHH87]: Med bullet nå!

Eksempel 8:
[Kilde: 1]

NOEN AV VITAMINENE, HVOR DE FINNES, OG HVILKE OPPGAVER DE HAR

Vitamin	Vitaminets funksjon i kroppen	Gode kilder
A	Fremmer nattsyn og vekst. Gir motstand mot infeksjoner	Grønnsaker, særlig gulrot. Fiskeolje, margarin, smør og melkeprodukter
D	Gjør at kalsium suges opp fra tarmene. Viktig for tenner og beinbygning	Margarin, tran, fet fisk, sollys, nøtter, eggeplomme
E	Betydning for hjerte og blodomløp. Hindrer nedbryting av fettsyrer i cellene	Planteoljer, tran, grønne grønnsaker, grove brød- og kornvarer, nøtter
K	Danner stoffer som gjør at blodet levrer seg (danner skorpe på sår)	Grønne grønnsaker som spinat og kål. Lever. Lages også av tarmbakterier
B-gruppen	Inngår i enzymer som bryter ned næringsstoffene	
B_1	Fremmer nedbryting av karbohydrater	Brød og korn, melk og ost, lever, belgfrukter
B_2	Styrer nedbryting av fett, proteiner og karbohydrater	Kjøtt, innmat, egg, fisk, bladrike grønnsaker, melk
B_{12}	Deltar i dannelse av proteiner, blant annet i røde blodceller	Kjøtt, innmat, egg, fisk
Folsyre	Deltar i dannelse av arvestoff. Minsker risikoen for at fostre skal få misdannelser. Forebygger hjerte- og karsykdommer og kreft	Grønne, bladrike grønnsaker, poteter, grovt brød
C	Med i dannelsen av proteinet kollagen. Gjør at jern opptas fra tarmen. Får sår til å gro. Motvirker slapphet. Styrker immunforsvaret	Frisk frukt, særlig sitrusfrukter. Bær, poteter, bladrike grønnsaker

Tilrettelagt som liste:

```
_Noen av vitaminene, hvor de finnes, og hvilke oppgaver de
har_
{{Tabellen i boka er nedenfor tilrettelagt som liste.
Listen har følgende oppsett:}}
_Vitamin: Vitaminets funksjon i kroppen (forklaring).
   Gode kilder: (matsorter)_

-- A: Fremmer nattsyn og vekst. Gir motstand mot infeksjoner.
   Gode kilder: Grønnsaker, særlig gulrot. Fiskeolje,
margarin, smør og melkeprodukter.
-- D: Gjør at kalsium suges opp fra tarmene. Viktig for tenner
og beinbygning.
   Gode kilder: Margarin, tran, fet fisk, sollys, nøtter,
eggeplomme.
-- E: Betydning for hjerte og blodomløp. Hindrer nedbryting av
fettsyrer i cellene.
   Gode kilder: Planteoljer, tran, grønne grønnsaker, grove
brød- og kornvarer, nøtter.
-- K: Danner stoffer som gjør at blodet levrer seg (danner
skorpe på sår).
   Gode kilder: Grønne grønnsaker som spinat og kål. Lever.
Lages også av tarmbakterier.
-- B-gruppen: Inngår i enzymer som bryter ned næringsstoffene.
```

```
-- B\1: Fremmer nedbryting av karbohydrater.
   Gode kilder: Brød og korn, melk og ost, lever, belgfrukter.
-- B\2: Styrer nedbryting av fett, proteiner og karbohydrater.
   Gode kilder: Kjøtt, innmat, egg, fisk, bladrike grønnsaker,
melk.
-- B\12: Deltar i dannelse av proteiner, blant annet i røde
blodceller.
   Gode kilder: Kjøtt, innmat, egg, fisk.
-- Folsyre: Deltar i dannelse av arvestoff. Minsker risikoen
for at fostre skal få misdannelser. Forebygger hjerte- og
karsykdommer og kreft.
   Gode kilder: Grønne, bladrike grønnsaker, poteter, grovt
brød.
-- C: Med i dannelsen av proteinet kollagen. Gjør at jern
opptas fra tarmen. Får sår til å gro. Motvirker slapphet.
Styrker immunforsvaret.
   Gode kilder: Frisk frukt, særlig sitrusfrukter. Bær,
poteter, bladrike grønnsaker.
{{Liste slutt}}
```

9.4 Tabell som relieff-figur

Selv om en tabell er gjengitt i leselistboka, kan det være nyttig for eleven å studere den i relieff hvor framstillingen er todimensjonal. I slike tilfeller henvises det til hvor den kan finnes. Se avsnitt 4.5.2 og 4.5.7.

10 Ulike tekstelementer

Dette kapitlet tar for seg tilrettelegging av forskjellige tekstelementer som finnes i lærebøker i mange ulike fag. Dette kan for eksempel være ordforklaringer, stikkord og margtekster. Kapittelet gjennomgår også spesielle oppsett av tekst, som for eksempel tekst i spalter, dikt, og skuespill. Helt til slutt finnes et større eksempel, som inkluderer flere av de elementene som er gjennomgått tidligere i kapitlet.

10.1 Ordforklaringer og gloser

Oppdatert 22.01.2025

Med ordforklaringer menes her forklaringer som enten står i margen eller som rammetekst ved det stedet der ordet forekommer. I den tilrettelagte boka samles alle forklaringene til et kapittel eller en annen inndeling med overskrift. Til og med 5. trinn samles ordforklaringer foran teksten de tilhører. De settes rett under overskriften og innledes med teksten `Ordforklaringer:` fra marg. På høyere trinn samles de etter teksten de tilhører, enten under en egen overskrift på riktig nivå eller etter teksten `Ordforklaringer:` fra marg på en egen linje med en blank linje over.

Gloselister behandles på samme måte som ordforklaringer, men innledes med teksten Gloser: eller eventuelt det begrepet som brukes i originalboka.

De enkelte ordene skal stå fra marg, etterfulgt av kolon, mellomrom og ordforklaringen. Fra og med 6. trinn brukes listeoppsett med hengende innrykk, uten innledende tegn.

Commented [KH88]: Dette er ikke diskutert i plenum, brukes på U/Vgs per i dag (når lista står etter teksten – .f.o.m 6. trinn). Avventer vedtak om lister, hengende innrykk osv.

NB! Oppdatert hit per 22.01.2025

Det kan eventuelt settes inn hyperkoblinger **fra ordene i teksten** til ordforklaringene (se eksemplet nedenfor). På denne måten er det lett finne forklaringen til et ord som står i teksten. Bruk av hyperkoblinger i forbindelse med ordforklaringer må forklares i merknaden.

Commented [KHH89]: Er det noen som praktiserer dette??

Der teksten fortsetter over to eller flere sider i vanlig trykk, kan det eventuelt settes inn sidetall i ordforklaringene over de ordene som kommer på en annen side enn startsiden. Slik blir det enklere for leselistbrukeren å finne fram til ordene uavhengig av hyperkoblingene.

Commented [KHH90]: Vi gjør vel dette i liten grad nå?? Ønsker vi det /er det viktig å få til dette?

Eksempel:
[Kilde: 2]

```
--- 317 til 319
Fred (romanutdrag, 1892) (h3)
I _Fred_ møter vi først og fremst jærbonden Enok Hove. Han
blir fanga inn av ein mørk religiøsitet, som set preg på heile
familien hans.
...

I
```

Utanfor, i vest, bryt havet på mot ei sju miler lang låg sandstrand.
  Det er ...
...
køyrande sine *fakskvite brimhester* fram or havskodda, så skumskavlen står, durande sin djupe æveheims *orgetone* frå dei ytste avgrunnar. Så støyper det seg mot stranda og krasar seg sund i kvit foss, med dunk og *døn* og lange brak, døyande bort i døyvt dunder.

--- 318 til 319
...
  Opp frå den låge sandstranda tøyer seg eit armt, grått land med lyngbrune bakkar og bleike myrar, oversådd med kampestein, trelaust og bert; avstengt mot aust med ein lang, låg fjellgard. ...
...
  Her og der oppetter bakkar og *res* kryp låge hus ihop i småkrullar som søkjande livd. I den tette lufta *hildrar* dei seg halvt bort, sveiper seg i torvrøyk og havdis som i ein draum; stengde og stille ligg dei bortetter viddene som tusseheimar. ...
...
  Det er eit sterkt, tungt folk, som grev seg gjenom livet med gruvling og slit, putlar med jorda og granskar skrifta, piner korn av *aur'en* og von av sine draumar, trur på skillingen og trøyster seg til Gud.
    Frå _Fred_, 1892.

Ordforklaringer:
  s. 317
fakshvite brimhestar: bølgjer med skumtopp
orgetone: orgeltone
døn: dunder

  s.318:
rés: jordrygger
hildrar: ser ut til å sveve i lufta
aur'en: grusjorda

Fra tidligere:
--- 317 til 319
xxx2 Arne Garborg (1851-1924)
   Forfatteromtale, sjå side 38 {{kap. 1}}.
xxx3 Fred (romanutdrag, 1892)
{{Ordforklaringer:}}
fakshvite brimhestar: bølgjer med skumtopp
orgetone: orgeltone
døn: dunder

```
  s.318:
rés: jordrygger
hildrar: ser ut til å sveve i lufta
aur'en: grusjorda
{{Slutt}}


{{Innledning:}}
I _Fred_ møter vi først og fremst jærbonden Enok Hove. Han
blir fanga inn av ein mørk religiøsitet, som set preg på heile
familien hans.
...
{{Slutt}}

I
Utanfor, i vest, bryt havet på mot ei sju miler lang låg
sandstrand.
  Det er ...
...
køyrande sine *fakskvite brimhester* fram or havskodda, så
skumskavlen står, durande sin djupe æveheims *orgetone* frå
dei ytste avgrunnar. Så støyper det seg mot stranda og krasar
seg sund i kvit foss, med dunk og *døn* og lange brak, døyande
bort i døyvt dunder.

--- 318 til 319
...
  Opp frå den låge sandstranda tøyer seg eit armt, grått land
med lyngbrune bakkar og bleike myrar, oversådd med kampestein,
trelaust og bert; avstengt mot aust med ein lang, låg
fjellgard. ...
...
  Her og der oppetter bakkar og *res* kryp låge hus ihop i
småkrullar som søkjande livd. I den tette lufta *hildrar* dei
seg halvt bort, sveiper seg i torvrøyk og havdis som i ein
draum; stengde og stille ligg dei bortetter viddene som
tusseheimar. ...
...
  Det er eit sterkt, tungt folk, som grev seg gjenom livet med
gruvling og slit, putlar med jorda og granskar skrifta, piner
korn av *aur'en* og von av sine draumar, trur på skillingen og
trøyster seg til Gud.
    Frå _Fred_, 1892.
```

10.2 Stikkord

Med stikkord menes her ett eller flere ord som vanligvis står i margen ved det stedet der ordet/ordene forekommer i teksten. Det kan vurderes om stikkordene skal tas med i den tilrettelagte boka. Som standard samles alle stikkordene til et kapittel eller en annen inndeling med overskrift. Avhengig av boka må det vurderes hvilket overskriftsnivå stikkordene skal plasseres under.

De settes som standard etter teksten de tilhører, innledet med Stikkord: / Stikkord i margen: fra marg på egen linje med en blank linje over.

Stikkord utheves ikke på noen spesiell måte der de står i den løpende teksten, dersom det ikke er gjort i originalboka.

Når det er både stikkord og ordforklaringer til den samme teksten, samles disse under samme overskrift – med stikkord foran ordforklaringer.

Korte stikkord kan listes opp med komma rett etter den innledende teksten, f.eks. slik:

```
Stikkord i margen: Sekularisering, Evangelisk-luthersk
kristendom, Globalisering.
```

Hvis stikkordene er lange, eller hvis det er viktig å angi hvilken side stikkordene står på, kan de settes opp som en liste med hengende innrykk.

Eksempel 1:
[Kilde: 3]

```
Stikkord i margen:
  s. 57:
kronologisk framstilling

  s.58:
tilbakeblikk
frampek
parallellhandlinger
{{Slutt}}
```

10.2.1 Stikkord med preg av undertittel

I noen bøker fungerer stikkordene som en slags undertitler. Da kan de settes inn på en egen linje rett foran det avsnittet de tilhører, med blank linje foran, slik:

```
Stikkord: Lovteksten
```

Det kan vurderes om teksten også skal utheves.

Eksempel:
[Kilde: 4]

```
Vi skal nå vise hvordan en er kommet fram til disse
tolkningsresultatene. Det er da naturlig å ta utgangspunkt i
disse rettskildene:
-- lovteksten
-- rettspraksis
-- juridisk teori
-- reelle hensyn
```

Commented [KHH91]: Sjekk mot Edins. ref. Ordforklaringer … rekkefølge på elementer som flyttes til slutt ...

Commented [KHH92]: Tidligere: Oversikten over stikkord føres på samme måten (med sideangivelser) enten det er få eller mange stikkord, kort eller lang tekst.

Commented [KHH93]: Ikke spesielt lange stikkord her – KH ville brukt komma-oppramsing her ... uten sidetall ...

Commented [KHH94]: Uthevet eller ikke?? - blank linje foran … Mulig å få til uten utheving - ref. Må ha blank linje før og etter (ref. aside/div osv) ...

```
Stikkord: Lovteksten
Den _språklige forståelsen_ av lovteksten er ikke direkte til
hinder for at mindreårige har fri disposisjonsrett over
gavemidler. ...

Stikkord: Rettspraksis
Det er slått fast i enkelte _rettsavgjørelser_ at det kreves
klare og tydelige holdepunkter for å si at giveren stiller en
gave til fri rådighet for en mindreårig. ...

Stikkord: Juridisk teori
De rettsoppfatningene som er kommet til uttrykk gjennom
rettsvitenskapen og _juridisk teori_, støtter også kravet om
konkrete holdepunkter gjennom for eksempel gavebrev, testament
eller på annen måte. ...

Stikkord: Reelle hensyn
Siden _formålet_ med vergemålsloven er å beskytte mindreårige
mot å bli utnyttet økonomisk, bør §12 første ledd andre
alternativ tolkes innskrenkende. ...
```

10.3 Margtekster

Margtekster kan innledes med strukturinformasjonen `Margtekst:` ved behov, men ofte kan det være bedre å bruke en mer presis betegnelse. Noen ganger er det kanskje viktigere å angi hva slags tekstelement det er, enn at det står i margen.

Plasseringen av margteksten vurderes etter dens innhold. Margtekster som har preg av oversikt, bør plasseres før hovedteksten, mens de som har preg av tilleggsinformasjon bør plasseres etter hovedteksten. I de fleste tilfeller bør en imidlertid unngå å bryte teksten. Plasseringen må uansett vurderes etter innholdet i margteksten og avstanden fra den delen av teksten margteksten er knyttet til.

Der det i hovedteksten henvises direkte til en margtekst, er det naturlig at margteksten følger direkte etterpå, slik at hovedteksten brytes. I slike tilfeller kan det også vurderes om margteksten kan settes som en del av hovedteksten.

Sidetallet bør skrives i strukturinformasjonen der en margtekst er flyttet fra en annen side (se eksempel 1).

Commented [KHH95]: Dette praktiserer vi vel ikke lenger???

10.3.1 Margtekster med bilde

Eksemplet nedenfor viser en forfatteromtale med bilde som kommer i margen i vanlig trykk. For margtekster som ikke er forfatteromtaler, men som har et tilhørende bilde, kan ordet «Tekst» eller et annet passende begrep brukes der det i eksemplet står «Forfatteromtale».

Eksempel:
[Kilde: 6]

```
xxx4 The Red Badge of Courage - By Stephen Crane
```

```
{{Margtekst med bilde:}}
Forfatteromtale: Stephen Crane (1871-1900) is today recognized
as one of the truly great innovators of American prose, yet
his literary career barely covered a ten year span.
...
  Bilde: Portrettfoto av Stephen Crane.
{{Slutt}}

Into the youth's eyes there came a look that one can see in
the orbs of a jaded horse. His neck was quivering with nervous
weakness and the muscles of his arms felt numb and bloodless.
...
```

Følgende oppsett kan også brukes:

```
{{Forfatteromtale med bilde:}}
Tekst: Stephen Crane (1871-1900) is today recognized as one of
the truly great innovators of American prose, yet his literary
career barely covered a ten year span.
...
  Bilde: Portrettfoto av Stephen Crane.
{{Slutt}}
```

Commented [KHH96]: Ev. kutte ut Tekst: ??

10.4 Innledende tekster

10.4.1 Ingress og Resymé

Innledende tekster som «ingress» i avisartikler, og «resymé» i diverse litterære tekster eller genrer, finnes ofte i lærebøker for alle fag, men spesielt i tekstsamlinger. Slike innledende tekster har til felles at de i vanlig skrift er satt opp med bruk av ulike grafiske virkemidler som skiller dem fra den teksten de innleder. Ofte brukes kursivert eller fet skrift.

Mens en ingress alltid står foran avisartikkelen den gjelder, kan et resymé stå foran teksten og/eller midt i den.

I den tilrettelagte boka kan dette presenteres på flere måter:

- Ved bruk av strukturinformasjon ~~{{...}}~~, enten på egen linje (Eks. 1a) eller rett foran teksten hvis ingressen har bare ett avsnitt (Eks. 1b).
- Ved bruk av uthevingstegn (Eks. 2). Denne måten er mer i samsvar med originalen. Bruk av åpen linje følger originalen.
- Uten markering – kun skilt ut med blanke linjer.

Tilretteleggeren bør vurdere hvilken måte som passer best i hvert enkelt tilfelle. F.eks. hvor ofte strukturinformasjon brukes i den tilrettelagte boka, hvor lange de innledende tekstene er, osv.

Eksempel 1a:
[Kilde: 7]

```
xxx2 Elsker dette landet (artikkel)
```

```
{{Ingress:}}
De fleste reagerer med harme når noen vil selge Norge. Men er
det bedre hvis noen prøver å stjele det?
{{Slutt}}
```

Eksempel 1b:
[Kilde: 7]

```
xxx2 Elsker dette landet (artikkel)
Ingress: De fleste reagerer med harme når noen vil selge
Norge. Men er det bedre hvis noen prøver å stjele det?
```

Eksempel 2:
[Kilde: 7]

```
xxx2 Elsker dette landet (artikkel)
_De fleste reagerer med harme når noen vil selge Norge. Men er
det bedre hvis noen prøver å stjele det?_
```

10.4.2 Kapitteloversikt

Hvis alle kapitlene (eksempel 1) eller kapittelgruppene (eksempel 2) i boka begynner med en oversikt, er det ikke nødvendig med strukturinformasjon selv om det i originalen brukes flere typografiske måter for å utheve oversikten.

Eksempel 1:
[Kilde: 7]

```
--- 9 til 63
xxx1 1. Norsk i en globalisert verden

Læreplanen sier at du skal:
• drøfte sider ved norsk språkpolitikk og kulturutvikling i
  et globaliseringsperspektiv
• drøfte fellesskap og mangfold, kulturmøter og
  kulturkonflikter med utgangspunkt i et bredt utvalg av
  norske og utenlandske samtidstekster i ulike sjangrer.
```

Commented [KHH97]: Drøfte bruken av utheving i slike tilfeller ...

Eksempel 2:
[Kilde: 8]

```
--- 127 til 163
xxx1 Unidades 29 a 31 _Letras y música_
xxx2 Plan
I desse tre kapitla skal du lære:
• om ulike typar språk, mellom anna slang
• om ulike litteratursjangrar og forfattarar frå Spania og
  Latin-Amerika
• om musikk og dans frå den spansktalande verda

Du skal arbeide med:
```

- `både tilpassa og autentiske litterære tekstar`
- `_futuro og presente de subjuntivo_`

10.5 Underskrifter, forfatternavn og kildereferanser

Plassering av underskrifter, forfatternavn og kildereferanser bør følge retningslinjene nedenfor.

10.5.1 Underskrifter

Underskrifter i forord og brev skrives under forordet/brevet «4 inn» uten åpen linje over. Dette for å skille det ut fra nytt avsnitt i den løpende teksten som begynner «2 inn».

Commented [KHH98]: Er dette viktig – må ev. inn med semantisk oppmerking i xhtml ...?? Eller kan vi godta 2 inn som vanlig avsnitt??

Commented [KHH99]: Vil vel være ganske klart at det er en underskrift og ikke et nytt tekstavsnitt ???

Eksempel: Forord:

```
...
På våre nettsider finnes interaktive oppgaver,
kontrolloppgaver for de enkelte kapitler, og en del nyttige
lenker.
  Vi ønsker dere lykke til i arbeidet!
    Ole K. Larsen
    Jens Kristiansen
    Line H. Moholt
```

Se eget avsnitt 6.12 om brev.

10.5.2 Forfatternavn

I de tilfeller der forfatternavnet til dikt, lesestykker, avisartikler o.l. i originalen står etter f.eks. diktet, settes det også i tillegg i doble klammeparenteser fra marg rett under overskriften til f.eks. diktet, innledet med ordet «av». Dette fordi det vanligvis er av interesse for punktleseren å vite forfatternavnet før f.eks. diktet leses.
Forfatternavnet under f.eks. diktet plasseres «4 inn» uten åpen linje over.
Se for øvrig egne avsnitt om dikt, avisartikler, skuespill.

Commented [KHH100]: Nødvendig med dobbel markering?? Ref. Dikt nedenfor : skal ikke stå i doble klammeparenteser.

10.5.3 Kildereferanser

Der kildereferanser til et lesestykke henviser til en bok, et større verk, eller et blad som stykket er hentet fra, kan referansen settes under lesestykket, «4 inn» fra venstre marg, ev. «i blokk» hvis det går over flere linjer. Det skal ikke være åpen linje over kildereferansen.

Eksempel: Avslutningen av skuespillet «Når vi døde vågner» av Henrik Ibsen:
[Kilde: 9]

```
...
Diakonissen (utstøter et skrik, strekker armene mot de falne
og roper): Irene! (står en stund taus, så slår hun kors foran
seg i luften og sier:) Pax vobiscum!
(Fru Majas jubel og sang lyder ennu fjernere opp fra dypet.)
    Fra _Henrik Ibsen - Nutidsdramaer 1877-99_,
    Gyldendals Fakkel-bøker, Oslo 1992.
```

En kildereferanse kan også settes i parentes rett etter teksten, f.eks. slik:
«Den gylne regel» er en av de viktigste tekstene for kristen etikk: _Alt dere vil at andre skal gjøre mot dere, det skal også dere gjøre mot dem._ (Matt 7,12)

Kildereferanser under tekst som står omsluttet av strukturinformasjon, settes over strukturinformasjonens `Slutt`. Selv om ordet «Kilde»ikke står i originalboka, tas det likevel med. Etter en liste kan kildereferansen settes fra marg etter en blank linje.

Eksempel:
[Kilde: 10]

```
{{Fakta-rute:}}
_Canada_
• Konstitusjonelt monarki i Nord-Amerika
• 9.970.610 km^2
• 26.620.500 innb. (1990), 2,7 per km^2
• Hovedstad: Ottawa
• Offisielle språk: Engelsk (62,7%) og fransk (25,4%, 1986)
• Religion: Kristendom (46% romersk-katolske, 41% protestanter
  1981)
• Mynt: Kanadisk dollar à 100 cents
• Nasjonaldag: 1. juli (dominiondagen)

Kilde: _Aschehoug og Gyldendals Store Norske leksikon_,
Kunnskapsforlaget, 1991.
{{Slutt}}
```

Commented [KHH101]: KH: ikke satt fire inn her ...

10.6 Fotnoter

Små fotnoter som eventuelt står midt inne i en setning, kan inkluderes der de står i originalboka, slik: `{{Fotnote: Dette er kort fotnote.}}`

Commented [KHH102]: Ref Edins 2.12.1: Place footnotes at the end of the relevant <section>.
KH synes korte fotnoter bør kunne legges rett etter setningen eller et ord ved behov.
Hvis veldig mange fotnoter kanskje bakerst i filen, men sjelden ??

Ved lengre fotnoter skrives setningen ferdig før fotnoten settes inn direkte i teksten, med åpen linje over og under, slik:

```
{{Fotnote:}}
Her kommer fotnoteteksten ...
.....
{{Slutt}}
```

Dersom fotnoten er svært lang, kan en alternativt legge alle fotnotene bakerst i filen med en hyperkobling dit i teksten. Hyperkoblingen kan se slik ut, med original nummerering: `*1*` eller `*a*`

Da legges fotnoteteksten bakerst i filen inn slik:
`Fotnote 1 side nn`
eller

```
Fotnote a
```
avhengig av om fotnotene er nummerert fortløpende gjennom boka eller bare innen en side.

```
=== Fotnoter ===
Fn 1, side 3: / Fn a, side 3: Bla bla bla bla bla bla bla bla
bla bla bla bla bla bla bla bla bla bla bla bla bla bla bla bla
bla bla bla bla bla bla
Fn 2, side 8: / Fn b, side 8: Bla bla bla bla bla bla bla bla
bla bla bla bla bla bla bla bla bla bla bla bla bla bla bla bla
bla bla bla bla bla bla
```

10.7 Linjenummerering/strofenummerering

I noen litterære tekster er linjene nummerert som en referanse i undervisningen og/eller i oppgaver. I vanlig trykk kan det være at bare f.eks. hver femte linje er nummerert. Ved tilrettelegging for leselist bør imidlertid hver linje nummereres. For å lette arbeidet med slik nummerering, kan automatisk linjenummerering benyttes.

Commented [KHH103]: Sjekk hvordan dette fungerer ... Hvordan legge inn i xhtml og konvertere ??

Framgangsmåte:

1. Ta linjeskift (Enter) for hvert linjeskift i originalboka i den aktuelle teksten.
2. Merk all tekst som skal linjenummereres; én originalside av gangen.
3. Velg **Hjem | Avsnitt: pil ved nummerert liste**.
4. Under **Nummerbibliotek**: Velg en standardliste med 1., 2. osv.
5. Klikk på pilen ved nummerert liste igjen og velg **Definer nytt tallformat**. Under **Tallformat** i dialogboksen: Ta bort punktumet etter tallet. Klikk på **OK**.

Når et nytt tallformat er definert, vises dette under **Nylig brukte tallformater**, **Nummerbibliotek** og/eller **Tallformater for dokumenter** når du klikker på pilen ved nummerert liste, slik at du kan velge det direkte.

Tallene skal komme fra venstre marg, og den løpende teksten skal rykkes «6 inn» (1,32 cm i WordbokBlind-malen). Slik kan det gjøres:

1. Sjekk at listen er merket og gå til dialogboksen **Avsnitt** (Velg **Hjem | Avsnitt: pil** eller høyreklikk på listen og velg **Avsnitt**).
2. Sett **Innrykk Venstre** til 0 og hengende innrykk til 1,32 cm:

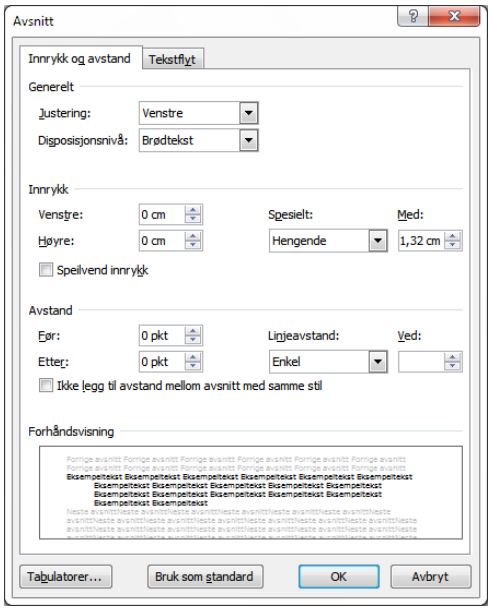

3. Klikk på **Tabulatorer**-knappen, og sett tabulatorposisjon til 1,32 cm i dialogboksen **Tabulatorer**.
4. Klikk på **OK**.

Nye avsnitt i den løpende teksten lages på vanlig måte «2 inn» i forhold til tekstblokkens marg.

Dersom en liste du har laget, ikke skal starte med verdien 1, men f.eks. 30: Merk listen, velg **Hjem | Avsnitt: pil ved nummerert liste | Angi nummereringsverdi** og skriv inn riktig verdi, 30 og klikk på **OK**.

Den nummererte teksten innledes med:
`{{Tekst med nummererte linjer:}}`

Eksempel:
[Kilde: 2]

```
...
xxx2 Karens jul - novelle
{{Tekst med nummererte linjer:}}
22     På en av dampskipskaiene i Kristiania lå der for en del
       år siden et
23     gråmalt trehus med flatt tak, uten skorsten, omtrent 4
       alen langt og
24     litt kortere på den annen lid. I begge tverrveggene var
       der et lite vindu,
```

```
25    det ene like overfor det andre. Døren vendte mod sjø-
      siden og kunne
26    lukkes både innvendig og utvendig med jernkroker, der
      ble hektet fast
27    i kramper av samme metall.
28      Hytten var opprinnelig blitt oppført til fergemennene,
      for at de
29    skulle ha tak over hodet i regnvær og i vinterkulden når
      de satt og
30    drev og ventet på at noen skulle komme og forlange båt.
...
```

I merknaden bør følgende avsnitt tas med:

```
Linjenummerering: I originalboka har noen lesestykker
nummererte linjer som en referansehjelp. I den tilrettelagte
boka er hver nye originallinje nummerert i venstre marg. Én
linje i vanlig trykk vil kunne trenge to linjer i
leselistboka, med en kort siste linje med hengende innrykk.
For å følge linjedelingen i vanlig trykk, vil det også
forekomme orddeling ved linjeskift. Den nummererte teksten
innledes med:
{{Tekst med nummererte linjer:}}
```

10.8 Tekst i spalter

Commented [KHH104]: Sjekk alternativene – ref. Edins ...

Av og til kan tekster være delt i to eller flere spalter i lærebøker. Ofte har dette bare typografisk, ikke pedagogisk funksjon. Eksempler på typografisk funksjon er bl.a. avisutklipp og punktlister i to spalter. Hvis inndeling i spalter reserveres for en viss type tekster i originalen f.eks. avisutklipp, kan det være greit å nevne/forklare dette i merknaden.

Når spaltene har en pedagogisk funksjon, f.eks. hvis to tekster skal sammenliknes eller settes sammen som i noen oppgaver, kan dette tilrettelegges slik:

Alternativ 1: Skriv spaltene etter hverandre, innledet med hhv. `Venstre spalte:` og `Høyre spalte:` som i eksempel 1a, eller f.eks. `Liste 1:` og `Liste 2:` som i eksempel 1b. Dette alternativet kan være svært nyttig til noen oppgaver. Se også avsnitt 7.2 Kombinasjonsoppgaver/kryssreferanser.

Alternativ 2: Del teksten opp i passende avsnitt, og sett venstre spalte fra marg og høyre spalte tre inn eller seks inn hvis det er plass til det. Det skal settes en blank linje mellom avsnittene. Se eksempel 2a. Dette alternativet kan også brukes ved tilrettelegging av dikt. Da deles teksten opp etter verselinjene. Se eksempel 2b.

Alternativ 3: Del tekstene opp i passende avsnitt, og sett en hyperkobling fra slutten av et avsnitt i venstre spalte til begynnelsen av samme avsnitt i høyre spalte. Se eksempel 3.

Eksempel 1a:
[Kilde: 7]

Commented [KHH105]: Finne et bedre eksempel ...

Roland og Magnus kongjen
{{Venstre spalte:}}
Oppskrift fra 1840-årene av Olea Crøger etter Laurantz Groven, Seljord i Telemark:

1.
Sex mine Sveiner heime være
gjøyme dæ Guld i Bolle
dei are sex paa Hedninges Laando
Røne dei Jonni kalle.

2.
Dei vænde up sit herligt Segel
høgt up a Segleraa
saa segler dei paa Hedningslaando
i Virkedajine tvaa.
{{Slutt}}

{{Høyre spalte:}}
De samme strofene slik Landstad publiserte dem i 1853:

1.
Sex mine sveinar heime vera
gøyme deî gulliî balde,
dei aîre sex på heiîningslåndo
røyne dei jønni kalde!

2.
Dei vunde up deî silkisegl
høgt up i seglerå,
så seglar dei på heiîningslåndo
i virkevikune två.
{{Slutt}}

Eksempel 1b:
[Kilde: Momente 1, Aschehoug 2021]

8 a Disse verbene kalles modale hjelpeverb. Husker du hva de betyr? Kombiner med riktig oversettelse.

få lov til	müssen
være i stand til	dürfen
måtte (tvang)	wollen
skulle (påbud)	können
ville (ønske)	sollen

8.
a) Disse verbene kalles modale hjelpeverb. Husker du hva de betyr? Kombiner med riktig oversettelse.

Liste 1: Norsk
få lov til

```
   være i stand til
   måtte (tvang)
   skulle (påbud)
   ville (ønske)

   Liste 2: Tysk
   müssen
   dürfen
   wollen
   können
   sollen
```

Eksempel 2a:
[Kilde: 7]

```
_Paulus' brev til romarane_
{{Forklaring:}}
I originalen er teksten inndelt i to spalter. Teksten i
venstre spalte er fra Kjell Venås: _Den fyrste morgonblånen_.
Teksten i høyre spalte er fra _Det nye testamentet_. I den
tilrettelagte utgaven deles teksten i passende avsnitt med
åpen linje over. Teksten i venstre spalte settes fra marg,
mens teksten i høyre spalte rykkes 6 inn. Lengden på linjene
er som i originalen.
{{Slutt}}

Podl, Jesu Christi tenar, saa va
kadlæ te a være senningsbu, dæ
æ aa betya serdæilis atlæ te a
sæja Guds gleæligiæ buschab,
nemlig dæ Gud formelst serligiæ
spaamænnene sine laabdæ
fordum i dej heligiæ schrøbtæ,
      Helsing
      Paulus, Kristi Jesu tenar, helsar
      dykk, eg som er kalla til apostel
      og utvald til å forkynna Guds
      evangelium, det som Gud på
      førehand hadde lova gjennom
      profetane sine i heilage skrifter.

...

blant
dissæ æræ de aau kadlæ te naaæ
a Jesu Christo doke adlæ heligiæ
aa Guds kornæ (venæ) i Rom,
      Mellom dei er og
      de som er kalla til å høyra Jesus
      Kristus til. Eg helsar dykk alle i
      Roma, de som er elska av Gud,
```

de som vart kalla og er heilage:

ønskiæs naae aa fre a Gud okka
far aa Jesu Christo den herræ.
Frå Kjell Venås:
Den fyrste morgonblånen
Nåde vere med dykk og fred frå
Gud, vår Far, og Herren Jesus
Kristus!
Frå _Det nye testamentet_
(2005)

Eksempel 2b:
[Kilde: 7]

[...] Her følgjer ei strofe som fortel om møtet mellom volva og Odin [...] Omsetjinga er til bokmål ved Ludvig Holm-Olsen.

{{Forklaring:}}
I originalen er dette presentert i to spalter: originalteksten i venstre spalte og bokmålsomsetjinga i høgre spalte. I den tilrettelagde utgåva er bokmålsverselinja rykt 6 inn frå marg under den tilsvarande linja i originalteksten.
{{Slutt}}

{{Tekst med nummererte linjer:}}
1 Ein sat hon úti,
Ensom satt hun ute
2 þá er inn aldni kom,
da den eldgamle kom,
3 yggjungr ása,
æsers Yggjung,
(osv.)

Eksempel 3:
[Kilde: 7]

Paulus' brev til romarane

{{Forklaring:}}
I originalen er teksten inndelt i to spalter. Teksten i venstre spalte er fra Kjell Venås: _Den fyrste morgonblånen_. Teksten i høyre spalte er fra _Det nye testamentet_. I den tilrettelagte utgaven presenteres først hele teksten i venstre spalte, deretter hele teksten i høyre spalte.
Det er mulig å navigere fra slutten av et avsnitt i venstre spalte til begynnelsen av samme avsnitt i høyre spalte ved å klikke på hyperkoblinger {{*avsn.1*}}, {{*avsn.2*}}, osv. Etter at en har lest et avsnitt i høyre spalte brukes Alt+pil-venstre for å komme tilbake til venstre spalte.

Lengden på linjene i tekstene nedenfor er som i originalen.
{{Slutt}}

{{Venstre spalte:}}
Podl, Jesu Christi tenar, saa va
kadlæ te a være senningsbu, dæ
æ aa betya serdæilis atlæ te a
sæja Guds gleæligiæ buschab,
nemlig dæ Gud formelst serligiæ
spaamænnene sine laabdæ
fordum i dej heligiæ schrøbtæ, {{*avsn.1*}}
om sonnen sin, saa blei føddæ
a Davids ætt, saa vit han va eit
menniskie, men at han va Guds
son, dæ provdæ han uryggielegt
ebtæ si gudomæligie aands verk
mæ si opstannelse fra død, {{*avsn.2*}}
dennæ kar æ Jesus Christus
okka herræ for meelst qvilken
mæ hævæ niodt naae aa wærtæ
sæningsbu siaa hæiningiene,
at mæ skullæ læræ dej i nabnæ
hans a tru aa lyæ Gud, {{*avsn.3*}} blant
dissæ æræ de aau kadlæ te naaæ
a Jesu Christo doke adlæ heligiæ
aa Guds kornæ (venæ) i Rom, {{*avsn.4*}}
ønskiæs naae aa fre a Gud okka
far aa Jesu Christo den herræ.
Frå Kjell Venås:
Den fyrste morgonblånen {{*avsn.5*}}
{{Slutt}}

{{Høyre spalte:}}
Helsing
Paulus, Kristi Jesu tenar, helsar
dykk, eg som er kalla til apostel
og utvald til å forkynna Guds
evangelium, det som Gud på
førehand hadde lova gjennom
profetane sine i heilage skrifter. {{Alt+pil_venstre}}
Det er evangeliet om hans Son,
Jesus Kristus, vår Herre, komen
som menneske av Davids ætt og
stadfest ved heilagdoms Ande
som Guds mektige Son ved
oppstoda frå dei døde. {{Alt+pil_venstre}} Ved han
har eg fått nåde og aposteltene-
ste for å føra menneska av alle
folkeslag til lydnad i tru, til ære
for hans namn. {{Alt+pil_venstre}} Mellom dei er òg
de som er kalla til å høyra Jesus

Kristus til. Eg helsar dykk alle i
Roma, de som er elska av Gud,
de som vart kalla og er heilage: {{Alt+pil_venstre})
Nåde vere med dykk og fred frå
Gud, vår Far, og Herren Jesus
Kristus!
   Frå _Det nye testamentet_
   (2005)
{{Slutt}}

11 Ulike teksttyper

11.1 Dikt

Dikt kan ha forskjellige typer oppsett i vanlig trykk. Noen av diktene er skrevet fra marg. Andre er rykket inn i blokk. Enkelte dikt er utformet på en spesiell måte, f.eks. slik at ordene former en stjerne, en vase, en ball eller en flaske, osv.

Som standard skal diktene skrives fra marg i bøker tilrettelagt for leselist. Verselinjene settes med hengende innrykk. Har diktene en spesiell form, f.eks. en vaseform, bør dette forklares i en kommentar til eleven:

```
{{Diktet nedenfor er i originalboka oppstilt slik at det
former en vase.}}
```

I dikt der enkelte linjer er innrykket i originalen, settes disse «3 inn» fra marg. I slike tilfeller bør det hengende innrykket settes til «6 inn». Dette kan eventuelt forklares i en merknad foran diktet.

Etter en eventuell kommentar følger tittelen på diktet, som skrives fra marg formatert som en overskrift på riktig nivå med xxx, eller uthevet. Forfatternavn som i originalboka står etter diktet (eller i andre tilfeller etter tekststykker), skal flyttes fram til under overskriften og innledes med «Av» «2 inn». Det skal ikke stå i doble klammeparenteser. Det vurderes om flyttingen skal nevnes i merknaden.

Eksempel 1:
[Kilde: 11]

```
_Draumkvedet_
  Av Torbjørg Ripilen
Vil du meg lye, eg kvea kann
um einkvan nytan drengjen,
alt um 'n Olav Åsteson,
som heve sovi so lengje
- For månen skin'e og vegjine falle so vie.

...

Eg hev vori meg upp med sky
og ne-att på svarte dikje,
eg hev set åt heite helvite
og ein deil av himmerikje.
For månen skin'e,
og vegjine falle so vie.
```

Hvis diktets tittel ikke står som overskrift, men er nevnt i teksten nedenfor, settes tittelen foran forfatternavnet over diktet i doble klammeparenteser som i eksempel 2.

Commented [KHH106]: Vurdere blank linje før første vers ??

Commented [KHH107]: Unødvendig å markere spesielt – kun sette inn overskriften ?? eller gjøre som i Eksempel 2, men uten klammeparenteser ???

Eksempel 2:
[Kilde: 11]

```
...
  Sterke kontraster og dramatikk finner vi mye av, både i
kunsten og i livsholdning i den perioden dette kapitlet
handler om.

{{Dikt: "Om det evige liv":}}
  Av Dorothe Engelbretsdotter
Når verden med sin glede sviker,
Når lykken ikke alltid ler,
Når kors fra alle hjørner kiker,
Og stirrende inntil meg ser,
Da vet jeg ingen bedre råd
Enn fly til Jesus med min gråt

Den jammer her er ei å regne
Mot himmelrikes ro og fryd,
Om jeg på jorden alle vegne
Må føre mang en klagelyd,
Da får min stemme bedre klang
I Paradis blant englesang
{{Slutt}}

  Du skal ikke ha lest mange ord av denne salmen før du får
inntrykk av at verden ikke er et særlig lystig sted. Verden er
uten glede og lykke. ...
```

11.2 Skuespill

I den tilrettelagte versjonen av skuespill settes navnet til personene i venstre marg, etterfulgt av kolon, før replikken. Dersom det i parentes er beskrevet en handling mellom personnavnet og replikken, settes kolon etter parentesen. Avsnittene settes med hengende innrykk ved korte replikker. Ved lengere replikker kan vanlige avsnitt med innrykk «2 inn» benyttes.

Vanligvis skrives ikke personnavn med utheving eller store bokstaver. Det samme gjelder beskrivelse av handlinger.

Eksempel:
[Kilde: 12]

```
xxx2 Et dukkehjem - Skuespill i tre akter
av Henrik Ibsen (1879)

Personer:
Advokat Helmer,
Nora, hans hustru,
Doktor Rank,
Fru Linde,
```

Commented [KHH108]: Ha Dikt: foran som standard / som mulighet ??? På egen linje før overskriften??

Commented [KHH109]: Trenger vi anførselstegn her ?? Ev utheving som i eksempel 1 ...

Commented [KHH110]: Byttet begrep til hengende innrykk (=Word).
Skal alltid dette oppsettet benyttes (taper plass ved lange utsagn....) eller kan man også bruke vanlig <p> med nytt avsnitt ved bytte av person ??? Ref. oppmerking i xhtml – kan vi ha en egen klasse for <p> som skal fra marg med hengende innrykk – ønskelig i flere tilfeller (grammatikkeksempler osv...)??

Commented [KHH111]: Utheving unødvendig. Holder med kolon ...

```
Sakfører Krogstad,
Helmers tre små børn,
Anne-Marie, barnepike hos Helmers,
Stuepiken sammesteds,
Et bybud.

(Handlingen foregår i Helmers bolig.)

_Første akt_
{{Sceneanvisning:}}
En hyggelig og smakfullt, men ikke kostbart innrettet stue.
... Teppe på gulvet; ild i ovnen. Vinterdag.
{{Slutt}}

(Det ringes ute i forstuen; litt efter hører man at der blir
lukket opp. ...)

Nora: Gjem juletreet godt, Helene. Børnene må endelig ikke få
   se det før i aften, når det er pyntet. (til budet; tar
   portemonéen frem): Hvor meget -?
Bybudet: Femti øre.
Nora: Der er en krone. Nei, behold det hele.
   (Budet takker og går. Nora lukker døren. Hun vedblir å le
   stille fornøyet mens hun tar yttertøyet av.)
Nora (tar en pose med makroner opp av lommen og spiser et par;
   derpå går hun forsiktig hen og lytter ved sin manns dør):
   Jo, han er hjemme. (nynner igjen, idet hun går hen til
   bordet til høyre.)
Helmer (inne i sitt værelse): Er det lerkefuglen som kvidrer
   der ute?
...
```

11.3 Avisartikler

Måten avisartikler er presentert på i vanlig trykk kan variere. Noen er f.eks. satt i ramme, mens andre er uten ramme. Eksempel 1 nedenfor er en hovedtekst i en tekstsamling og er uten ramme. Eksempel 2 og 3 er satt i ramme i vanlig trykk, og navnet og logoen til avisen står øverst i rammen. Generelt brukes ikke ordet «ramme» i strukturinformasjon i tilrettelagte avisartikler. Dette kan eventuelt nevnes i merknaden. I noen avisartikler kan to eller flere ord i begynnelsen av hvert avsnitt ha store bokstavtyper. I leselistutgaven kan eventuelt disse ordene utheves ~~som vist i eksempel 3~~, men ofte vil det være unødvendig.

Commented [KHH112]: Bør de egentlig det??

Avisartikler har ofte en ingress – en innledende tekst – som i vanlig trykk skilles fra den øvrige artikkelteksten ved bruk av kursiv, fete typer eller store bokstavtyper.
I bøker tilrettelagt for leselist benytter vi utheving eller strukturinformasjon (se avsnitt 6.4.1).

Eksempel 1:
[Kilde: 13]

```
--- 237 til 251
xxx2 Kjersti Mjør - Boka er ingen familiær katastrofe
{{Avisartikkel - Bergens Tidende:}}
_Eg vart tilbode 100.000 kroner av mor for å droppe ny roman,
hevdar forfattar. I dag snakkar foreldra ut i eksklusivt
intervju med BT._

Det ser ikkje bra ut. "Tilbudt 100.000 for å droppe bok" står
det øvst på Dagsavisens førsteside onsdag.
  - Mamma? Hallo. [...]
  Eigentleg skulle BT intervjue Selma Lønning Aarø om hennar
siste bok _En rekke avbrutte forsøk_, ein oppvekstroman frå
Stord. [...]
  Mora skal ha tilbode dottera 100.000 kroner for å droppe
romanen av frykt for folkesnakk på Stord. [...]
  Er dette riktig, eller berre eit desperat PR-utspel frå
forfattaren? [...]
  - Ottar, ikkje gå!

--- 238 til 251
Idet vi kjem inn, er foreldra på veg opp frå kjellaren -
lektorparet Kari Lønning Aarø og Ottar Aarø saman med det
yngste barnebarnet Ivar (1).
  Ved synet av journalisten gjer Ottar ei umerkeleg rørsle.
  - Nei Ottar, ikkje gå! Du blir her og hjelper meg. [...]
  Under følgjer eit forsøk på å gjengi brotstykke av den
påfølgjande samtalen.

Kari: - Selma skriv at eg gløymde henne att på ferja, men det
   er ikkje sant. [...]
Selma: - Eg var eit forsømt barn, kan du veta.
Kari: - På Dagsnytt 18 sa programleiaren: "Foreldrene ville
   betale forfatter Selma Lønning Aarø 100.000 kroner for å la
   være å gi ut roman." [...]
Ottar: - Men det er for så vidt sant. Du sa jo det.
Kari: - Selma sa: Kva byr du meg? 80.000 sa eg, men gjekk opp
   til 100.000.
Selma: - Eg sa nei, eg kjem jo til å arve dei pengane likevel.
Kari: - Men det var jo berre spøk.
Ottar: - Spøk og spøk ...
Kari: - Er du riktig klok? [...]
Selma: - Eg vil ikkje seie det. Du kjem dårleg ut.
Kari: - Eg? [...]
Selma: - Iallfall likar vi å framstå slik i media. [...]
Kari: - Vi som har rydda, vaska, passa ungar og alt. [...]
Selma: - Bror min har ikkje lest boka. [...]
Kari: - Alt som står om bror din i boka er løgn. [...]
    Frå _Bergens Tidende_, 20.04.2007
{{Avisartikkel slutt}}
```

Eksempel 2:

[Kilde: 14]

{{Avisartikkel - Bergens Tidende:}}
Kampen i bånn
Tekst og foto: Eystein W. Thue

{{Ingress:}}
Varegg - Kvernbit 4-3: Så langt i år har to lag skilt seg ut i bunnen av jentenes 2. divisjon. Søndag møttes Varegg og Kvernbit med en felles målsetting: å få årets første seier.
{{Ingress slutt}}

- Hvis vi ikke vinner i dag, innkaller vi til krisemøte, sier Varegg-trener Jan Bendiksen.
  - Dessverre har vi ikke penger til nyinnkjøp, fortsetter han.
  Men så tar latteren overhånd.
  Det er gjestene fra nord som åpner best på sjuerbanen på Stemmemyren. [...]
  - Vi fikk jo til det vi har trent på, utbryter han og øyner plutselig håp om å banke Varegg gule og blå og ta årets første poeng. [...]
  - Keeperen vår har sluttet. [...]
  Slik forklarer Kvernbits Marianne Dale de stadige forviklingene som oppstår foran gjestenes mål.
  Lagvenninnen Ann Therese vil gå samme vei som ekskeeperen.
  - Bytt meg ut! [...]
  - Jeg er ikke i form!
  Terje nekter å la seg påvirke og gir heller de hvitkledde en lekse om at "det er derfor vi ikke vinner - på grunn av dårlig lagmoral".
  En annen som ikke lar seg påvirke av jentenes mange rop, er kampens dommer, Erik Sagstad. [...]
  - Det er lett å dømme 7-er-fotball, sier suverene Sagstad.
  - Kom igjen jenter! [...]
  - I de!!
  Ropene nytter, for utover i kampen tar Varegg, anført av en strålende Hilde Rakvik, fullstendig over. [...]
  - Dette var årsbeste, sier hjelpetrener Terje.

{{Bilde: foto}}
Forklaring: Foto fra fotballkampen som er omtalt i artikkelen. Ei jente i gul og blå drakt når ballen før ei jente i hvit drakt.
{{Bilde slutt}}
{{Avisartikkel slutt}}

~~Eksempel 3:~~
~~[Kilde: 14]~~

~~{{Avisartikkel - Vårt Land:}}~~
~~Bensin - bank~~
~~Prisen på bensin ligger på et anstendig nivå, særlig sett i forhold til forurensning og utslipp. [...]~~
~~Men vi forstår dem som er misfornøyde med at straks råoljeprisen stiger, får den følge av bensinprisen. [...]~~
~~Bankene rammes av samme kritikk som oljeselskapene. [...]~~
~~{{Avisartikkel slutt}}~~

11.4 Tekstutdrag og poesi i løpende tekst

I noen lærebøker forekommer det utdrag med noen setninger fra f.eks. en roman, avisutklipp, sitat, poesi osv. i løpende tekst. Disse utdragene har flere varianter. De kan være skrevet med en annen skrifttype, en annen farge på skrifttypen, med anførselstegn foran og bak sitatet, stå på farget bakgrunn eller være rykket inn i blokk.

I bøker tilrettelagt for leselist kan disse utdragene gjengis på to måter:

1. Med strukturinformasjon.
   Utdraget innledes med `{{Utdrag:}}`, `Tekstutdrag:`, `Tekst:` e.l. med en åpen linje over, og avsluttes ved behov med `{{Slutt}}` med en åpen linje under.
2. Med anførselstegn.
   Utdraget skrives med anførselstegn foran og bak, eventuelt rykket «3 inn» i blokk.

Ved lange utdrag, som f.eks. inneholder åpne linjer, bør det vurderes å bruke strukturinformasjon. Dette vil også utnytte hele linjelengden bedre. Der det benyttes anførselstegn i originalboka, kan det være naturlig å ha dette også i den tilrettelagte teksten. Uansett valg er det viktig å vurdere boka under ett.

Eksempel 1 tar for seg et tekstutdrag. Eksempel 2 tar for seg et salmevers. Poesi, salmevers o.l., skal settes med hengende innrykk.

Eksempel 1, alternativ 1:
[Kilde: 15]

```
...
Her er et lite utdrag fra kapitlet om lemen i Friis'
beskrivelse av dyrelivet i Norge:

{{Utdrag:}}
I Nordland, det er den nordligste part av Norge, kommer noen
små dyr, hvilke de kaller lømmer eller lemminger [=lemen], og
de faller ned i store hopetall med regnet, stundom kommer de
nordfra over land, og menes dog å være regnet ned og drar
sørpå mot solen i store hoper, inntil de kommer til dette hav
på den søndre side, om de kan leve så lenge.
{{Slutt}}
```

Peder Clausson Friis var også ansvarlig for et verk som kom
til å få mange lesere to hundre år etter hans død.
...

Eksempel 1, alternativ 2:
[Kilde: 15]

...
Her er et lite utdrag fra kapitlet om lemen i Friis'
beskrivelse av dyrelivet i Norge:

«Nordland, det er den nordligste part av Norge, kommer noen
små dyr, hvilke de kaller lømmer eller lemminger [=lemen], og
de faller ned i store hopetall med regnet, stundom kommer de
nordfra over land, og menes dog å være regnet ned og drar
sørpå mot solen i store hoper, inntil de kommer til dette hav
på den søndre side, om de kan leve så lenge.»

Peder Clausson Friis var også ansvarlig for et verk som kom
til å få mange lesere to hundre år etter hans død.
...

Eksempel 2, alternativ 1:
[Kilde: 15]

...
Eller som i denne åpningsstrofen fra en Kingo-salme, spekket
med bevegelsesverb:

{{Salmevers:}}
Som den gylne sol frembryter gjennom den kullsorte sky
og sin stråleglans utskyter så at mørk' og mulm må fly
så min Jesus, av sin grav og det dype dødsens hav,
oppstod ærefullt av sin døde imot påskemorgen-røde.
{{Slutt}}

Dynamikk og rytmisk driv preger også musikken i barokken, ...

Eksempel 2, alternativ 2:
[Kilde: 15]

...
Eller som i denne åpningsstrofen fra en Kingo-salme, spekket
med bevegelsesverb:

«Som den gylne sol frembryter gjennom den kullsorte sky
og sin stråleglans utskyter så at mørk' og mulm må fly
så min Jesus, av sin grav og det dype dødsens hav,
oppstod ærefullt av sin døde imot påskemorgen-røde.»

Dynamikk og rytmisk driv preger også musikken i barokken, ...

11.5 Tegneserier

Tegneserier kan ha mange ulike elementer, og oppsettet bør tilpasses hver enkelt tegneserie. Her vises bare ett enkelt eksempel:

Commented [KHH113]: Her kan vi finne flere eksempler på god praksis ...

```
{{Tegneserie, 6 ruter:}}
_På fisketur_
1. rute: To menn med fiskestang går ut i en robåt som ligger
ved vannkanten.
2. rute: Den ene mannen ror ut på innsjøen, den andre speider
framover.
3. rute: Mannen som ror sier: «Er vi ikke snart framme - der
du sa det var mye fisk?»
4. rute: Den andre mannen sier: «Jeg tror det, bare vent
litt!»
5. rute: Han bøyer seg utfor kanten på båten, og ser et merke
skåret på båtripa.
6. rute: «Jo, her er det! Jeg satte et merke her i går for å
være sikker på å finne det rette stedet!»
{{Slutt}}
```

11.6 Brev

I oppstilling av brev skiller vi som i vanlig trykk mellom privatbrev og forretningsbrev. Privatbrev følger egne retningslinjer for leselist, mens forretningsbrev følger oppsettet for slike brev i vanlig trykk. Svar på annonser, søknader, eller CV bør også følge oppstillingen i vanlig trykk. Egen oppstilling benyttes for forretningsbrev der poenget med gjengivelse er innholdet og ikke oppsettet.

11.6.1 Privatbrev

Sted og dato skrives til høyre på første linje. På neste linje kommer «Kjære ...», «Hei ...» o.l. fra marg. Første linje i den videre teksten begynner på tredje linje «2 inn». Senere avsnitt begynner også «2 inn» uten åpen linje over. Til slutt skives underskriften «4 inn» uten åpen linje over.

Eksempel:

```
                                Oslo 15. juni 2023
Hei, Karin
  Takk for sist, og takk for brevet! ... ...
...
  Jeg ønsker deg en riktig god ferie!
    Hilsen Berit
```

11.6.2 Faksimile av forretningsbrev

Dersom et forretningsbrev er gjengitt som en faksimile der poenget med gjengivelsen er innholdet og ikke oppsettet, kan følgende oppstilling brukes:

```
{{Faksimile av forretningsbrev:}}
Avsender: Lars I. Olsen, Papireksperten AS, Trelastveien 55,
   2469 Skogen.
```

```
Vår dato: 2009-06-24
Vår referanse: XX/LO
Adressat: ABC Bokhandel AS, Skoleveien 38, 4321 Boklyngen.

Overskrift: Tilbud om kopipapir
  Vi viser til Deres brev av 12. ds., og kan tilby kopipapir i
A4-format, 80 g/m^2, laget av resirkulert papir. Papiret egner
seg godt til alle typer skrivere, det kleber ikke. ...

Vår pris er ... per pakke à 500 ark.
[...]

  Side 2
[...]
Vi takker for interessen, og håper på et positivt svar på vårt
tilbud.

    Med vennlig hilsen for Papireksperten AS
    {{Signatur}}
    Lars Olsen, kontorfullmektig
    Vedlegg: xxx
{{Faksimile slutt}}
```

Der underskriften skal være, skrives `{{Signatur}}` på egen linje. I skriv der underskriften i vanlig trykk bare er en signatur (og ingen trykte bokstaver), skrives signaturnavnet etterfulgt av `{{Sign.}}` på samme linje.

11.7 Et større eksempel

Commented [KHH114]: Se nærmere på dette senere ... Må ev. redigeres etter nye regler - ev. kutte ut hele eksemplet ...

En lærebok i litteratur vil inneholde flere av "tekstelementene" som er gjennomgått i kapittel 10. Dette avsnittet inneholder et større eksempel fra en fil hvor en del av disse tekstelementene ses i sammenheng. Innledningsvis står også innholdsfortegnelsen til filen (i dette eksemplet med bare de aktuelle overskriftene).

Kapitteloverskriften i eksemplet nedenfor er navnet på en spesiell tidsepoke eller retning innen litteraturen. Etter denne følger en oversikt over epokens kjennetegn, og dens typiske forfattere. Deretter følger en liste over læreplanens mål for eleven. De nevnte forfatterne omtales så mer nøye. Til hver forfatter følger ett eller to eksempler fra deres forfatterskap. Tekststykket i eksemplet nedenfor har nummerering av linjene. Over tekststykket finnes en liste med ordforklaringer til utvalgte ord. Til slutt følger oppgaver med spørsmål til teksteksemplet.

I eksemplet nedenfor er det til høyre på samme linje som tekststykkets overskrift, satt inn to hyperkoblinger: `{{*Ordforklaringer*}}` og `{{*Tekst*}}`. For å gi anledning til å hoppe over ordforklaringene og begynne direkte med tekststykket, kan eleven da følge hyperkoblingen `{{*Tekst*}}`. Dette kan være aktuelt i de tilfeller der ordforklaringene, som skal stå over det aktuelle tekststykket, er svært lange. Grunnen til at `{{*Ordforklaringer*}}` også er med, selv om disse kommer rett under overskriften, er at de ikke skal bli uteglemt. Dersom slike hyperkoblinger benyttes i filene, må de omtales i merknadsfilen.

Commented [KHH115]: Er dette en god idé?

Når tekststykkets overskrift skal formateres som overskrift, må hyperkoblingene ikke tas med i formateringen, da en ikke ønsker å ha med disse i innholdsfortegnelsen. For å formatere bare en del av linjen som overskrift: Merk denne delen, og velg riktig overskriftsnivå under **Stiler**." Legg for øvrig merke til at tekststykkets overskrift gjentas med utheving rett over linjen med teksten: `{{Tekst med nummererte linjer:}}`

Eksempel:

```
Innhold:
xxx1 Realisme og naturalisme

  xxx2 Amalie Skram
    xxx3 S. G. Myre (utdrag)
      xxx4 Oppgaver

--- 42 til 76
xxx1 Realisme og naturalisme
_Realismen var en retning som ... Etter hvert utviklet
realismen seg videre til en retning som kalles naturalisme.
...
  Noen av de viktigste eksponenter for realismen blant
forfattere, er ...
Til naturalistene hører forfattere som Amalie Skram, ..._

Læreplanens mål:
• bla bla bla bla bla bla bla bla bla bla bla bla bla bla bla
  bla bla bla bla bla bla bla bla bla bla bla bla bla
• bla bla bla bla bla bla bla bla bla bla bla bla bla bla bla
  bla bla bla bla bla bla bla
...

--- 43 til 76
xxx2 Amalie Skram
{{Bilde: Portrett av A. Skram.}}

Amalie Skram ble født den 22. august 1846 i Alversund,
Hordaland. Hennes pikenavn var Berthe Amalie Alver.
...
Romansyklusen _Hellemyrsfolket_ består av fire romaner, _Sjur
Gabriel_, _To venner_, _S. G. Myhre_ og _Afkom_. Nedenfor
følger et utdrag fra den tredje romanen, der ...

xxx3 S. G. Myre (utdrag) {{*Ordforklaringer*}} {{*Tekst*}}
{{Ordforklaringer:}}
stuer: handelsbygningene fra Hanseat-tiden, på Tyskebryggen
...

  s.44:
Bispevannet: vann fra en gatebrønn på Bispegården
```

Commented [KHH116]: Per nå har vi alle nivåer fra marg – skal vi fortsette med det - ev. også uten xxx ???

```
...
{{Slutt}}

_S. G. Myre (utdrag)_
{{Tekst med nummererte linjer:}}
38    I
39    Sivert hadde travelt om dagene. Han var nemlig ansatt som
      løpegutt om for-
40    middagen og som husgutt om eftermiddagen, begge deler hos
      kjøbmann, Munthe,
41    som eide *stue* på Tyskebryggen og bodde i Øvregaten i et
      hvitt, to-
42    etasjers trehus. ...
...

--- 44 til 76
...
8     Foruten å kløve veden og holde gårdsplassen og vedboden i
      orden,
9     banke fisken om torsdagen og hente *Bispevannet* til
      ertene om onsdagen,
10    pusset han alt messing og kobbertøiet og fikk det
      blakere, enn det
11    noensinne før hadde vært, ja han vasket endog vinduer, og
      gjorde det
12    bedre og hurigere enn pikene. ...
...

--- 47 til 76
xxx4 Oppgaver
1. Hvem var Sivert?
2. Hvordan ... ...
```

Commented [KHH117]: KH endret fra overskrift til Normal-stil

12 Spesielle oppgavetyper

Noen oppgaver har en spesiell utforming som krever en omarbeidet oppstilling for å kunne gjengis hensiktsmessig på leselist. De følgende avsnittene gir eksempler på kryssord, bokstavskjemaer og sudoku.

12.1 Kryssord

Commented [KHH118]: Til diskusjon: fungerer dette godt nok på leselist ?? Mye jobb å lage – mye jobb å bruke ...

Det er ikke lett å orientere seg i et kryssord på leselist, derfor bør kryssordet også tilrettelegges og sendes som figur på papir.

Kryssord kan tilrettelegges for leselist på følgende måte:
é = fylt rute
mellomrom = tom rute

Kryssordet fylles ut med é og mellomrom slik at kryssordet utgjør et rektangel.

Eksempel 1:
[Kilde: 16]

Vi ser i dette tilfellet bort fra den merkede rad 2:

HERTZ	HJELPE TEPPE		PARTI RELIGI-ØS		LURVETE FIN ESKE		GJERDE
AVGAV VELT				... OG KJØR			
				STORT LAND KJEFT			
REV NED	MENING LAND SOM VAR						
					IKKE HALVGA-RDERING		
UENIG-HET VESEN							
				TYGDE			

Tilrettelagt:

```
{{Bilde. Kryssord: Relieff s. 16.}}
{{Kryssordet er også gjengitt på leselist nedenfor:
Forklaring:
é = fylt rute
mellomrom = tom rute
```

Til venstre nedover på radene i kryssordet er et fortløpende tall. Over hver kolonne i kryssordet er det en fortløpende bokstav. Kombinasjonen av tall og bokstav er referansen til startpunkt for ordet, f.eks betyr 5c start i rad 5 kolonne c. Antall bokstaver til utfyllingsordet står i parentes. Her er det satt inn en hyperkobling til stedet der ordet begynner i diagrammet.}}

Kryssord:

```
  abcdefgh
1 éé é é é
2
3 é   é
4     é
5 éé
6      é
7 é
8     é
```

Vannrett:

2a: Hertz (8 bokstaver)
3b: Avgav (3)
3f: ... og kjør (3)
4a: Velt (4)
4f: Stort land (3)
5c: Mening (6)
6a: Rev ned (5)
6g: Ikke (2)
7b: Uenighet (7)
8a: Vesen (8)
8f: Tygde (3)

Loddrett:

b2: Teppe (3)
b6: Land som var (3)
c1: Hjelpe (8)
d2: Religiøs (7)
e1: Parti (2)
e5: Kjeft (3)
f2: Fin eske (4)
f7: Halvgardering (2)
g1: Lurvete (8)
h2: Gjerde (7)

Noen kryssord har bare ett ord i hver vannrette rad, med forskjellig lengde og innrykk.

Eksempel 2:
[Kilde: 17]

Exercise 12
Find the word. Finn løsningsordet.

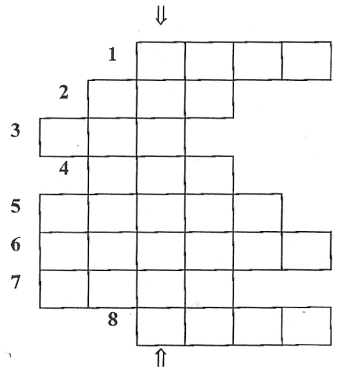

1 kjøpesenter
2 betale
3 hund
4 bil
5 pizza
6 servitør
7 mange
8 tjene

Tilrettelagt:

```
Exercise 12
{{Bilde. Kryssord: Relieff s. 16.}}
Find the word. Finn løsningsordet.
{{Kryssordet er også gjengitt på leselist nedenfor:
Forklaring:
é = fylt rute
mellomrom = tom rute

Kryssordet skal bare fylles ut med vannrette ord.
Løsningsordet framkommer loddrett i kolonne c.}}

Kryssord:
  abcdef
1 éé
2 é   éé
3    ééé
4 é   éé
5      é
6
```

```
7     éé
8 éé

Vannrett:
1. kjøpesenter (4 bokstaver)
2. betale (3)
3. hund (3)
4. bil (3)
5. pizza (5)
6. servitør (6)
7. mange (4)
8. tjene (4)

Løsningsord: loddrett c
{{Slutt}}
```

12.2 Bokstavskjema

Eksempel:

Oppgave 5
Hvor mange ord kan du finne i bokstavskjemaet? Ordene kan stå vannrett, loddrett og diagonalt.

K	R	Å	K	E	R
O	R	K	L	Ø	E
P	A	E	T	S	E
I	R	T	O	L	L
E	E	T	E	D	L
R	O	T	E	T	E

Tilrettelagt:

```
Oppgave 5
Hvor mange ord kan du finne i bokstavskjemaet? Ordene kan stå
vannrett, loddrett og diagonalt.

{{Bilde: Relieff s. 16. Bokstavskjemaet er også gjengitt på
leselist nedenfor.}}

{{Bokstavskjema:}}
k r å k e r
o r k l ø e
p a e t s e
i r t o l l
e e t e d l
r o t e t e
{{Slutt}}
```

Her anbefales også en papirutgave av skjemaet, spesielt med tanke på ord som står diagonalt.

12.3 Sudoku

Commented [KHH119]: Se kommentar til kryssord ...

Sudokutabellen skal fylles ut slik at hver rad, hver kolonne og hver boks inneholder alle tallene fra 1 til n.

Tabellen gjengis på leselist ved å sette bindestrek for ikke-utfylt rute, mellomrom for loddrett skillestrek mellom bokser og åpen linje for vannrett skillestrek mellom bokser. For å skille angitte tall fra tall som skal fylles inn, brukes bokstaver (dvs. uten punkt 8) for de ferdig utfylte tallene.

Eksempel:

Tabellen skal fylles ut slik at hver rad, hver kolonne og hver 2x3-boks inneholder alle tallene fra 1 til 6.

			3		
3	1			2	5
2					
					6
1	3			4	2
		5			

Tilrettelagt:

```
{{Se figur på side xx i figurpermen. Figuren viser en
sudokutabell. Nedenfor er denne også gjengitt på leselist, for
utfylling. Sudokutabellen skal fylles ut slik at hver rad,
hver kolonne og hver (2 *3)-boks inneholder alle tallene fra
1 til 6. Fyll inn tall istedenfor bindestrek. Mellomrom og
åpen linje viser skillet mellom boksene. For å skille angitte
tall fra tall som skal fylles inn, er bokstaver (dvs. uten
punkt 8) benyttet for de ferdig utfylte tallene.}}

{{Sudoku: 6 stk. (2 *3)-bokser}}
--- c--
ca- -be

b-- ---
--- --f

ac- -db
--e ---
{{Slutt}}
```

13 Skjemaer med tekstbokser

Commented [KHH120]: En del av dette blir ganske komplisert på leselist – for komplisert??

Lærebøker benytter ofte skjemaer som består av sirkler/tekstbokser med forbindelseslinjer/piler for å gi en oversikt over sammenhengen mellom deler i en enhet eller over forløpet i en prosess. Dette kapitlet tar for seg ulike oppsett som kan benyttes for å gjengi slike «strukturkart» på leselist, gjerne i tillegg til en relieff-figur.

Skjemaer med tekstbokser finnes i flere varianter. De følgende avsnittene er et forsøk på å sortere noen av disse. Det kan være *tankekart, organisasjonskart, flytskjema, modeller* og annet. Forklaringene er ikke ment som fastlagte definisjoner, og det er heller ikke her alltid klare grenser mellom de forskjellige typene skjemaer.

Noen typer oppsett som kan benyttes på leselist i enkelte tilfeller, vil vi her kalle *tankekartoppsett*, *listeform*, *flytskjemaoppsett*. I andre tilfeller forklares figurene best med hele setninger, f.eks. ved å angi innholdet på de enkelte nivåer i skjemaene, samt forbindelseslinjene/pilene. Opplysning om ett av de tre oppsettene settes i den strukturinformasjonen som innleder figuren. Ordet *Forklaring* kan da sløyfes. En eventuell forklaring med ord settes etter ordet *Forklaring*, som vanlig for bilder. En slik forklaring bør komme *etter* tittelen på bildet, som understrekes.

Oppsettene som er benyttet, må også forklares i merknad til eleven. Dersom et slikt oppsett forekommer bare én gang i boka, kan forklaringen stå rett foran oppsettet. Dersom oppsettet benyttes flere ganger i boka, settes det i merknaden til boka.

Det kan ofte anbefales å lage en relieff-figur som støtte for tanken i tillegg til tilretteleggingen for leselist, men dette må vurderes i hvert enkelt tilfelle. Leselistgjengivelsen bør allikevel stå mest mulig på egne ben, dette også som et eksempel for eleven på hvordan han/hun selv kan gjengi slikt stoff.

Til eksamen bør en også vurdere om det finnes en annen måte å framstille oppgaven på, eller om oppgaven bør forandres/omskrives eller byttes ut.

13.1 Tankekart

Tankekart er en visualisering med felter (ofte sirkler med tekstinnhold) forbundet med streker som viser hierarki, tankerekker og forbindelser ut fra et hovedord i midten av tegningen til omkringliggende ord, og videre fra disse ordene utover til andre ord igjen, osv.

Enkle tankekart kan tilrettelegges som en liste med punkter og underpunkter. En annen måte å tilrettelegge tankekart på for leselist, er som følger:

Tankekartoppsett

Commented [KHH121]: Fungerer dette oppsettet for andre formater??

Skriv opp hovedordet fra venstre marg med kolon etter. Ordene i første nivå etter hovedordet skrives på hver sin linje nedenfor, fra marg og med én bindestrek og mellomrom foran ordet, og med kolon etter dersom de etterfølges av ord på lavere nivå. Ordene som følger i andre nivå skrives etter kolonet, på samme linje, med to bindestreker foran, og med komma mellom hvert av ordene hvis det er flere. Etter de

av disse ordene som etterfølges av ord i tredje nivå, settes det kolon. Deretter skrives tre bindestreker før ordene i tredje nivå, osv. Der nivå to nevnes etter nivå tre, skrives nivå to på ny linje, innrykket fra marg (innledet med to bindestreker). Tilsvarende gjelder generelt der en "hopper et nivå opp igjen".
I tankekart som skal fylles ut, er tomme sirkler symbolisert med to hakeparenteser med fire prikker inni: [...]. Disse fylles ut slik: [..Utfylt(e) ord..]

En tilsvarende forklaring bør stå i merknaden til boka (ta med det som er relevant i den aktuelle boka):

Tankekartoppsett
I denne boka benyttes en del tankekart som illustrasjoner i lærestoffet og i oppgaver. Tankekart er en visualisering med felter (sirkler/tekstbokser) forbundet med streker som viser hierarki, tankerekker og forbindelser ut fra et hovedord i midten av tegningen til omkringliggende ord, og videre fra disse ordene utover til andre ord igjen, osv. I denne tilrettelagte boka er tankekart gjengitt slik:
Hovedordet er skrevet fra venstre marg med kolon etter. Ordene i første nivå etter hovedordet listes opp på linjene under med én bindestrek og mellomrom foran ordet, og med kolon etter dersom de etterfølges av ord på lavere nivå. Ordene som følger i andre nivå skrives etter kolonet, på samme linje, med to bindestreker foran, og med komma mellom hvert av ordene hvis det er flere. Etter de av disse ordene som etterfølges av ord i tredje nivå, settes det kolon. Deretter skrives tre bindestreker før ordene i tredje nivå, osv. Der nivå to nevnes etter nivå tre, skrives nivå to på ny linje, innrykket fra marg (innledet med to bindestreker). Tilsvarende gjelder generelt der en "hopper et nivå opp igjen".
I tankekart som skal fylles ut, er tomme sirkler symbolisert med to hakeparenteser med fire prikker inni: [...]. Disse fylles ut slik: [..Utfylt(e) ord..]

Commented [KHH122]: Mulig å forenkle/forkorte?? Kanskje heller vise formen ...

Eksempel:

FERIETUR TIL MALLORCA

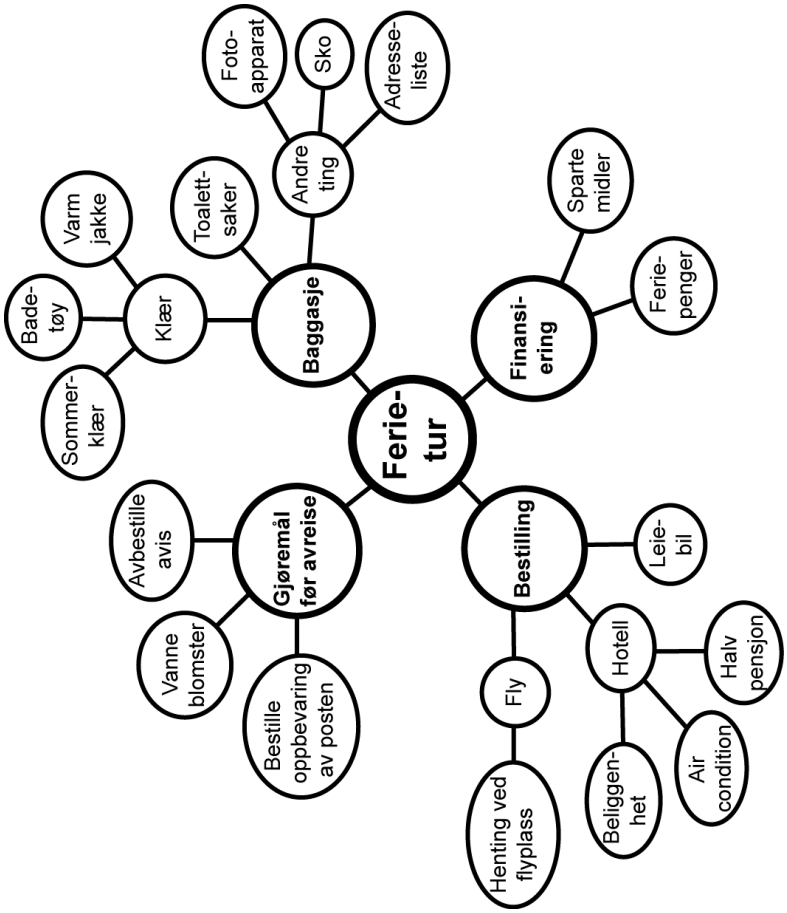

Tilrettelagt eksempel:

```
{{Figur. Tankekart:}}
_Ferietur til Mallorca_
Ferietur:
- Finansiering: -- sparte midler, feriepenger
- Bestilling: -- hotell: --- beliggenhet, air condition, halv
   pensjon
  -- fly: --- henting ved flyplass
  -- leiebil
- Gjøremål før avreise: -- avbestille avis, bestille
   oppbevaring av posten, vanne blomster
- Bagasje: -- klær: --- sommerklær, badetøy, varm jakke
  -- toalettsaker
  -- andre ting: --- fotoapparat, sko, adresseliste
{{Slutt}}
```

Eksempel hvor eleven skal fylle ut et påbegynt tankekart:

Oppgave:
Et borettslag skal organisere en dugnad. En av initiativtakerne begynner i et tankekart å systematisere arbeidet som skal gjøres. Fyll ut resten av tankekartet nedenfor.

DUGNAD I BORETTSLAGET GRØNMO

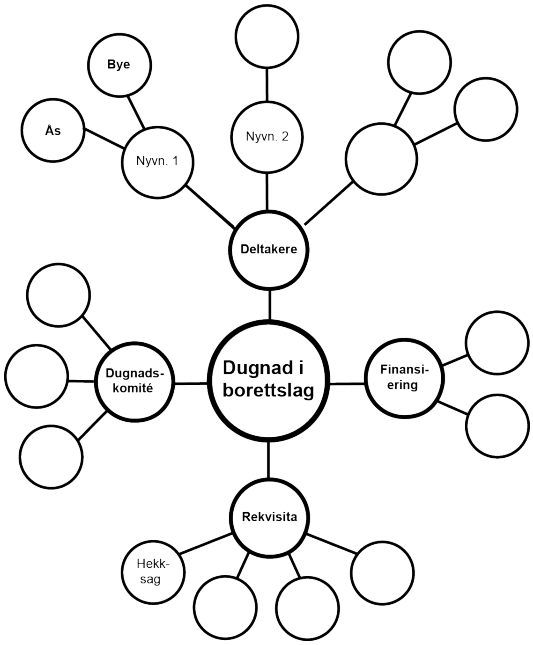

Tilrettelagt oppgave:

```
Oppgave:
Et borettslag skal organisere en dugnad. En av
initiativtakerne begynner i et tankekart å systematisere
arbeidet som skal gjøres. Fyll ut resten av tankekartet
nedenfor: {{Tom sirkel/boks: [....]. Utfylt sirkel/boks:
[..utfylt(e) ord..]}}

{{Figur. Tankekart:}}
_Dugnad i borettslaget Grønmo_
Dugnad i borettslag:
- Dugnadskomité: -- [....], [....], [....]
- Deltakere: -- Nyvn. 1: --- Ås, Bye
  -- Nyvn. 2: --- [....]
  -- [....]: --- [....], [....]
- Finansiering: -- [....], [....]
- Rekvisita: -- Hekksag, [....], [....], [....]
{{Slutt}}
```

13.2 Organisasjonskart

Et organisasjonskart gir en oversikt over oppbygningen av f.eks. en organisasjon, visualisert med tekstbokser og streker.

En del organisasjonskart kan ofte greit gjengis på listeform, med tankekartoppsett eller med vanlig tekst hvor nivåene klargjøres. Noen ganger vil det være behov for en relieff-figur.

I noen tilfeller gjengir strekene en loddrett struktur, som i eksempel 1. Da kan listeform eller tankekartoppsett være gode alternativer. Kanskje er listeoppsett best egnet når det er mye tekstinnhold i boksene, mens et tankekartoppsett er greiest når det er lite tekst.

I andre tilfeller har en organisasjon forbindelseslinjer både vertikalt og horisontalt i strukturen, som i eksempel 2. Da kan en tekst med forklaring av nivåer være et alternativ, gjerne i kombinasjon med en relieff-figur.

Eksempel 1:

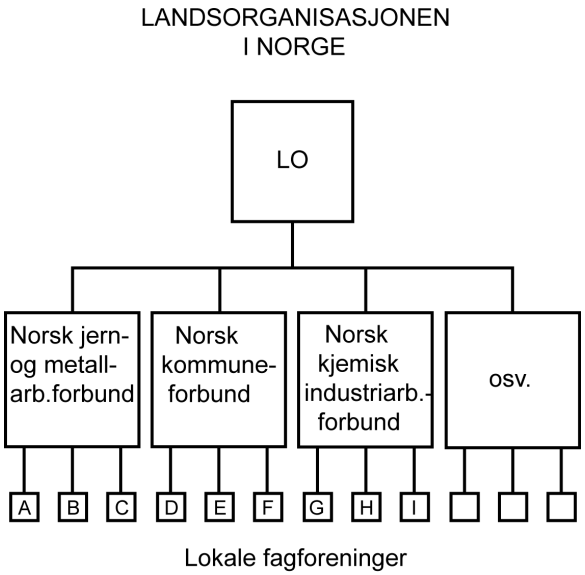

Dette organisasjonskartet kan tilrettelegges på flere måter:

Alternativ 1: Listeform

```
{{Figur. Organisasjonskart satt opp som liste:}}
_Landsorganisasjonen i Norge_
LO:
• Norsk jern- og metallarbeiderforbund:
  • Lokal fagforening A
  • Lokal fagforening B
  • Lokal fagforening C
• Norsk kommuneforbund:
  • Lokal fagforening D
  • Lokal fagforening E
  • Lokal fagforening F
• Norsk kjemisk industriarbeiderforbund:
  • Lokal fagforening G
  • Lokal fagforening H
  • Lokal fagforening I
• osv.
```

~~-- Norsk jern- og metallarbeiderforbund:~~
~~-- Lokal fagforening A~~
~~-- Lokal fagforening B~~
~~-- Lokal fagforening C~~
~~-- Norsk kommuneforbund:~~

Commented [KHH123]: Bullet som standard nå?? KH satt inn ovenfor

~~-- Lokal fagforening D~~
~~-- Lokal fagforening E~~
~~-- Lokal fagforening F~~
~~-- Norsk kjemisk industriarbeiderforbund:~~
~~-- Lokal fagforening G~~
~~-- Lokal fagforening H~~
~~-- Lokal fagforening I~~
~~-- osv.~~
~~{{Figur slutt}}~~

Alternativ 2: Tankekartoppsett

```
{{Figur. Organisasjonskart gjengitt med tankekartoppsett:}}
_Landsorganisasjonen i Norge_
LO:
- Norsk jern- og metallarbeiderforbund: -- Lokal fagforening
   A, lokal fagforening B, lokal fagforening C
- Norsk kommuneforbund: -- Lokal fagforening D, lokal
   fagforening E, lokal fagforening F
- Norsk kjemisk industriarbeiderforbund: -- Lokal fagforening
   G, lokal fagforening H, lokal fagforening I
- osv.
{{Figur slutt}}
```

Eksempel 2:

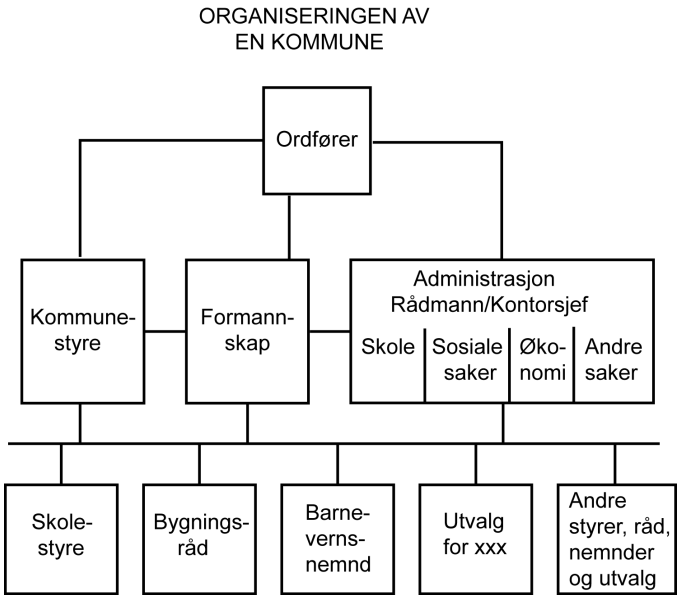

I dette organisasjonskartet, hvor alt i nivå 3 skal sortere under alt i nivå 2, kan det være enklest å nevne de tre nivåene med deres innhold, og forklare forbindelseslinjene med ord siden tankekartoppsett og listeform vil gi unødig mange gjentakelser. I slike tilfeller vil det ofte være behov for en relieff-figur i tillegg til forklaringen.

Alternativ 3: Tekst med forklaring av nivåer

```
{{Figur. Organisasjonskart. Relieff s. xx:}}
_Organiseringen av en kommune_
Forklaring:
Nivå 1: Ordfører.
Nivå 2: Kommunestyre, Formannskap, Administrasjonen med
   Rådmann/Kontorsjef (med avdelinger for: skole, sosiale
   saker, økonomi, andre saker).
Nivå 3: Skolestyre, Bygningsråd, Barnevernsnemnd, Utvalg for
   xxx, Andre styrer, råd, nemnder og utvalg.

Det er forbindelseslinjer fra tekstboksen i nivå 1 til hver av
tekstboksene i nivå 2, som igjen har forbindelseslinjer seg
imellom. Det er også tegnet streker fra hver av tekstboksene i
nivå 2 til hver av tekstboksene i nivå 3.
{{Figur slutt}}
```

13.3 Flytskjema

Et flytskjema visualiserer med tekstbokser og piler forløpet i forskjellige prosesser og prosedyrer. Det kan benyttes til å vise, dokumentere og analysere et dataprogram, en tankeprosess, et kretsløp, et produksjonsforløp, osv.

Enkle flytskjemaer kan ofte greit gjengis bare med tekst og piler. I mer kompliserte tilfeller kan det være best med en beskrivende tekst, gjerne sammen med en relieff-figur.

13.3.1 Generelle flytskjemaer

Flytskjemaoppsett

Et generelt flytskjema kan tilrettelegges ved at rammene nummereres. Numrene behøver ikke å indikere rekkefølgen i flyten. Dersom det er viktig å få fram rammenes nivåer i skjemaet, kan hvert nytt nivå nedover innledes med dobbel bindestrek fra marg. Deretter følger rammen(e)s nummer og tekstinnhold. I en parentes etter teksten står en pil etterfulgt av et tall som viser rammen pilen går til. Det kan gå piler til flere enn én ramme. Det lages hyperkoblinger fra pilene til de aktuelle rammene. Hvis det ikke er viktig å angi tekstboksenes nivåer, kan setningene om nivåer og doble bindestreker sløyfes.

En forklaring settes i merknaden:

```
_Flytskjemaoppsett_
I denne boka benyttes en del flytskjema som illustrasjoner. Et
flytskjema visualiserer med tekstbokser og piler forløpet i
forskjellige prosesser og prosedyrer. Det kan benyttes til å
```

vise, dokumentere og analysere et dataprogram, en tankeprosess, et kretsløp, ett produksjonsforløp, osv.

I denne tilrettelagte boka er flytskjema gjengitt slik: Tekstboksene/rammene befinner seg på forskjellige nivåer i skjemaet. Her bruker vi dobbel bindestrek for å vise nivåene ovenfra og ned. Alle rammene får et tall. Numrene behøver ikke å indikere rekkefølgen i flyten. Det kan være flere rammer på ett nivå. I en parentes etter rammens tekstinnhold står en pil etterfulgt av et tall som viser rammen pilen går til. Det kan gå piler til flere enn én ramme. Det er laget hyperkoblinger fra pilene som står i parentesene, til de aktuelle rammene.

Commented [KHH124]: Virker veldig komplisert – kan forklaringen forenkles?

Eksempel:
[Kilde: 18]

GANGEN I ET TARIFFOPPGJØR

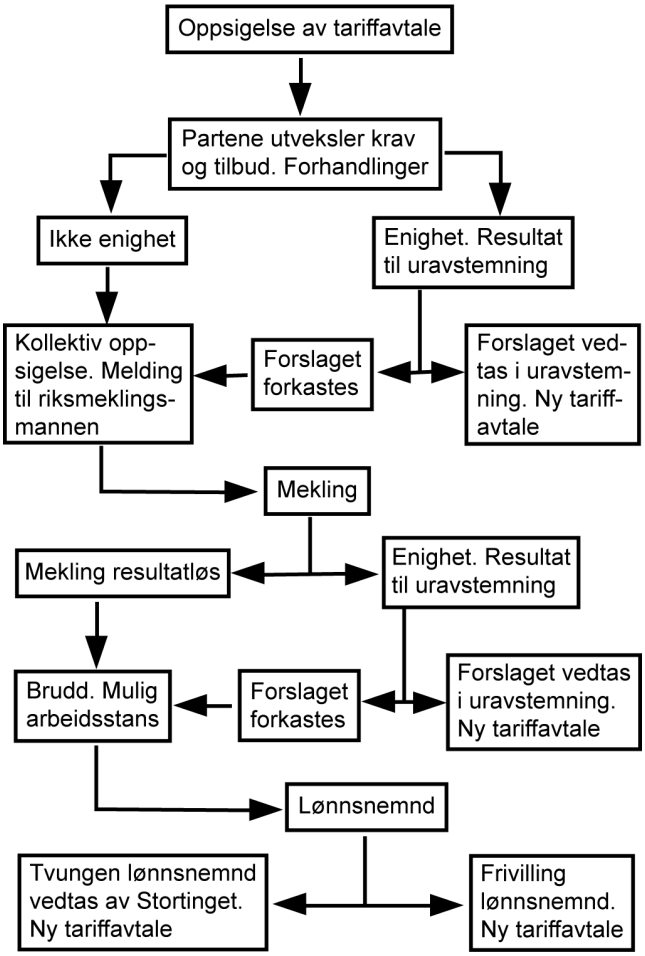

Tilrettelagt:

```
{{Figur. Flytskjema. Relieff s. xx:}}
_Gangen i et tariffoppgjør_
-- 1. _Oppsigelse av tariffavtale_ (-> 2.)
-- 2. _Partene utveksler krav og tilbud. Forhandlinger_
   (-> 3. -> 4.)
-- 3. Ikke enighet (-> 5.)
   4. Enighet. Resultat til uravstemning (-> 6. -> 7.)
-- 5. Kollektiv oppsigelse. Melding til riksmeklingsmannen
   (-> 8.)
   6. Forslaget forkastes (-> 5.)
   7. Forslaget vedtas i uravstemning. _Ny tariffavtale_
-- 8. _Mekling_ (-> 9. -> 10.)
-- 9. Mekling resultatløs (-> 11.)
   10. Enighet. Resultat til uravstemning (-> 12. -> 13.)
-- 11. Brudd. Mulig arbeidsstans (-> 14.)
   12. Forslaget forkastes (-> 11.)
   13. Forslaget vedtas i uravstemning. _Ny tariffavtale_
-- 14. _Lønnsnemnd_ (-> 15. -> 16.)
-- 15. Tvungen lønnsnemnd vedtas av Stortinget. _Ny
   tariffavtale_
   16. Frivillig lønnsnemnd. _Ny tariffavtale_
{{Figur slutt}}
```

Noen flytskjemaer har tester med ja-nei-svar. Herav kan det følge løkker som kan gjentas mange ganger. Slike løkker kan forekomme f.eks. i dataprogrammer. Det kan ofte være best å gjengi et slikt flytskjema både med relieff-figur og med beskrivende tekst.

Eksempel 2:

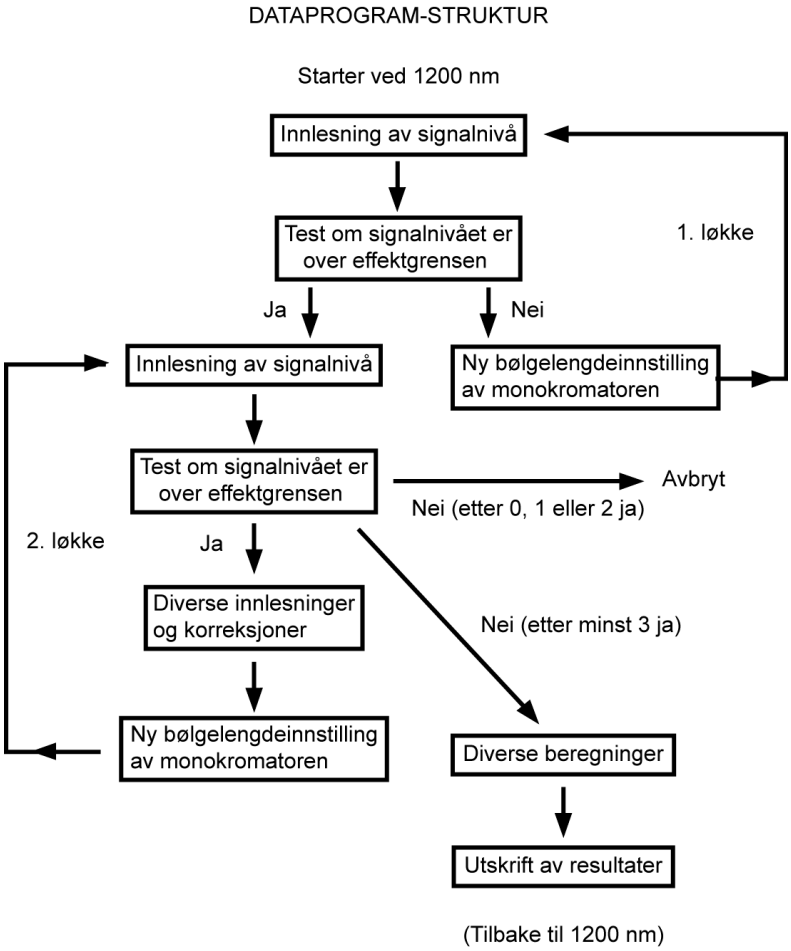

Tilrettelagt:
Alternativ 1: Flytskjemaoppsett kan i dette eksemplet være best for «datakyndige»:

```
{{Figur. Flytskjema med løkker. Relieff s. xxa og xxb:}}
_Dataprogram-struktur_
Starter ved 1200 nm {{bølgelengde}}
1. Innlesning av signalnivå. (-> 2.)
2. Test om signalnivået er over effektgrensen.
   (Nei: -> 3. Ja: -> 4.)
3. Ny bølgelengdeinnstilling av monokromatoren. (-> 1.
   1. løkke).
4. Innlesning av signalnivå. (-> 5.)
```

```
5. Test om signalnivået er over effektgrensen.
   Nei (etter 0, 1 eller 2 ja): Avbryt.
   Nei (etter minst 3 ja): -> 8.
   Ja: -> 6.)
6. Diverse innlesninger og korreksjoner. (-> 7.)
7. Ny bølgelengdeinnstilling av monokromatoren. (-> 4.
   2 løkke).
8. Diverse beregninger. (-> 9.)
9. Utskrift av resultater.
(Tilbake til 1200 nm)
{{Figur slutt}}
```

Alternativ 2: Forklaring med tekst og listeform kan egne seg best for «ikke-datakyndige». Tekstboksene er angitt med anførselstegn. (Forklares flytskjemaet slik, er merknaden innledningsvis i dette avsnittet uaktuell):

Commented [KHH125]: Endre til ny standardtype i hele eksemplet. Også liste med bullet osv. ....

```
{{Figur. Flytskjema med løkker. Relieff s. xxa og xxb:}}
_Dataprogram-struktur_
Forklaring:
Bølgelengdeinnstilling ved start: 1200 nm.
Fra den øverste tekstboksen "Innlesning av signalnivå" går en
pil ned mot "Test om signalnivået er over effektgrensen". Her
følger to mulige svar: Nei eller Ja.
-- Hvis Nei: Pil mot "Ny bølgelengdeinnstilling av
     monokromatoren" og derfra mot øverste tekstboks igjen
     (1. løkke).
-- Hvis Ja: Pil mot "Innlesning av signalnivå" og derfra mot
     "Test om signalnivået er over effektgrensen". Her følger
     tre mulige svar:
     -- Hvis Ja: Pil mot "Diverse innlesninger og korreksjoner"
          og derfra mot "Ny bølgelengdeinnstilling av
          monokromatoren". Herfra går en pil opp mot
          "Innlesning av signalnivå" (den etter første Ja)
          (2. løkke).
     -- Hvis Nei (etter 0, 1 eller 2 ja): Avbryt.
     -- Hvis Nei (etter minst 3 ja): Pil mot "Diverse
          beregninger" og derfra mot "Utskrift av resultater".
          Deretter tilbake til bølgelengdeinnstilling 1200 nm.
{{Figur slutt}}
```

13.3.2 Enkelt kretsløp

Et enkelt kretsløp – et sirkulært flytskjema – kan gjengis som en enkel kjede av tekst og piler som viser flyten. Det kan også være greit å vise i hvert fall ett eksempel på en slik figur i en bok som relieff-figur.

Eksempel:
[Kilde: 1]

ET STOFFKRETSLØP

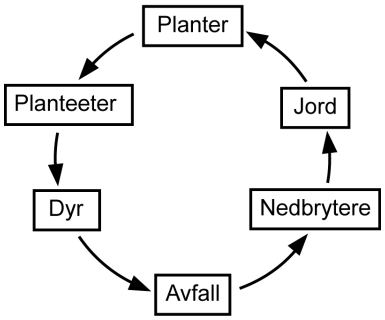

Tilrettelagt:

```
{{Figur. Sirkulært flytskjema:}}
_Et stoffkretsløp_
Forklaring: Tekst og piler viser flyten:
planter -> planteeter -> dyr -> avfall -> nedbrytere -> jord
-> planter, osv.
{{Slutt}}
```

Commented [KHH126]: -> og <- fungerer ikke i PIP og er heller ikke så godt egnet i xhtml ...

13.3.3 Næringsnett

Et næringsnett gir en oversikt over næringskjeder i naturen. I originalboka kan figuren bestå av bare tegninger eller både tekst og tegninger. Piler kan gå både loddrett, vannrett, på skrå og i kryss mellom de enkelte forbrukerne på figuren.

Enkle næringsnett kan ofte gjengis bare med beskrivende tekst. I mer kompliserte tilfeller kan det være best med en relieff-figur i tillegg. Tegningene av forskjellige dyr o.l. erstattes da i relieff med tekstbokser.

Et næringsnett kan tilrettelegges på samme måte som et flytskjema, f.eks. med nummererte bokser og hyperkoblinger, og eventuelt nivået som boksene står på, dersom nivåene er klart definerte. Næringsnettet kan også beskrives med ord ved å forklare nivåene, og i tillegg angi noen av kjedene med henvisning til figuren.

Det bør stå en forklaring i merknaden om måten næringsnett er tilrettelagt på. Eventuelt kan forklaringen settes ved det enkelte næringsnettet.

Eksempel:

ET EKSEMPEL PÅ ET NÆRINGSNETT

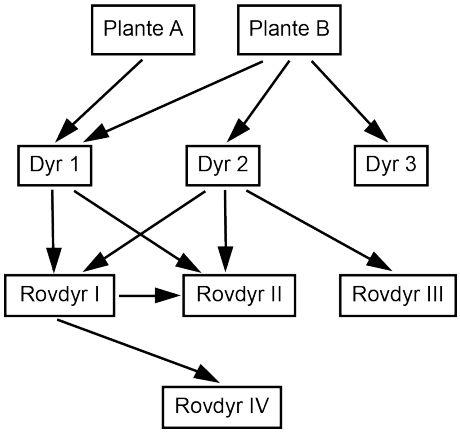

Tilrettelagt:

Alternativ 1: Beskrivelse av nivåer med relieff-figur i tillegg:

```
{{Figur. Næringsnett. Relieff s. xx:}}
_Et eksempel på et næringsnett_
Forklaring:
Nivå 1: Plante A og Plante B.
Nivå 2: Dyr 1, Dyr 2 og Dyr 3.
Nivå 3: Rovdyr I, Rovdyr II og Rovdyr III.
Nivå 4: Rovdyr IV.

Næringsnettet har piler både loddrett, vannrett og i kryss.
Noen eksempler på kjeder:
1. Plante B -> Dyr 1 -> Rovdyr II.
2. Plante B -> Dyr 2 -> Rovdyr I -> Rovdyr II.
{{Figur slutt}}
```

Alternativ 2: Flytskjemaoppsett med relieff-figur i tillegg:

```
{{Figur. Næringsnett gjengitt med flytskjemaoppsett. Relieff
s. xx:}}
_Et eksempel på et næringsnett_
-- 1. Plante A. (-> 3.)
   2. Plante B. (-> 3. -> 4. -> 5.)
-- 3. Dyr 1. (-> 6. -> 7.)
   4. Dyr 2. (-> 6. -> 7. -> 8.)
   5. Dyr 3.
-- 6. Rovdyr I. (-> 7. ->9.)
```

```
   7. Rovdyr II.
   8. Rovdyr III.
-- 9. Rovdyr IV.
{{Figur slutt}}
```

13.4 Modell

Ordet *modell* kan ha flere betydninger. En modell i denne sammenhengen beskriver en struktur skjematisk med tekstbokser og streker/forbindelseslinjer. Et slikt strukturkart viser hvordan ting henger sammen, f.eks. forskjellige produksjons-prosesser i en fabrikk, eller enheter i et nettverk.

Forklaring i merknaden:

```
Ordet «modell» kan ha flere betydninger. Her brukes begrepet
om en skjematisk struktur med tekstbokser og
streker/forbindelseslinjer som viser hvordan ting henger
sammen, f.eks. forskjellige produksjonsprosesser i en fabrikk,
eller enheter i et nettverk.
```

Eksempel: Et datanettverk

ET BUSSNETT

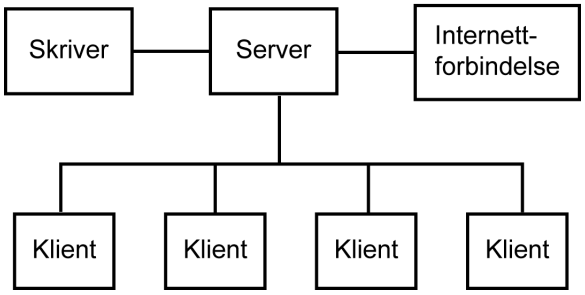

Tilrettelagt:
Gjengitt med tekstforklaring og relieff-figur. Tekstboksenes innhold står i anførselstegn.

```
{{Figur. Modell. Relieff s. xx:}}
_Et bussnett_
Forklaring:
I dette datanettverket har de forskjellige "klientene" alle en
forbindelseslinje med hverandre og mot serveren. Fra
"serveren" igjen går det en forbindelseslinje mot en
"skriver", og en linje mot "Internettforbindelse".
{{Figur slutt}}
```

En modell kan også vise en struktur med en tilhørende prosess, som illustreres med piler. I noen tilfeller kan en modell være et slags flytskjema. I modellen i eksemplet

nedenfor går det piler i to retninger mellom flere av tekstboksene. I slike tilfeller kan både en relieff-figur og en beskrivende tekst være aktuelt.

Eksempel:

PROSESSORIENTERTE ATTRIBUTTER

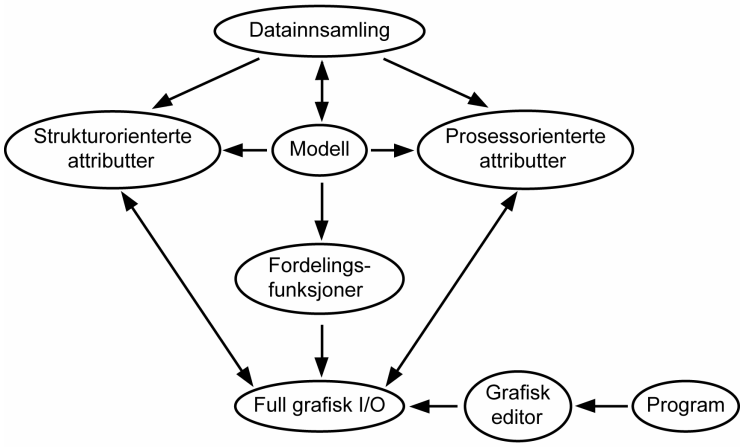

Tilrettelagt:

Alternativ 1: Gjengitt med tekstforklaring og relieff-figur. Tekstboksenes innhold står i anførselstegn:

```
{{Figur. Modell. Relieff s. xx:}}
_Prosessorienterte attributter_
Forklaring:
Fra den øverste tekstboksen "Datainnsamling" går det enveis
piler mot "Strukturorienterte attributter" og mot
"Prosessorienterte attributter", og toveis pil mot "Modell",
alle tre på nivået nedenfor. Fra "Modell" går det enveis pil
mot venstre til "Strukturorienterte attributter", enveis pil
mot høyre til "Prosessorienterte attributter", og enveis pil
ned mot "Fordelingsfunksjoner".
  Fra "Strukturorienterte attributter" og "Prosessorienterte
attributter" går det toveis piler ned mot "Full grafisk I/O",
og fra "Fordelingsfunksjoner" går det enveis pil ned mot "Full
grafisk I/O".
  Mot "Full grafisk I/O" går det enveis pil fra høyre fra
"Grafisk editor", og mot denne igjen går det enveis pil fra
høyre fra "Program".
{{Figur slutt}}
```

Alternativ 2: Gjengitt med flytskjemaoppsett og relieff-figur:

{{Figur. Modell gjengitt med flytskjemaoppsett. Relieff s. xx:}}

Prosessorienterte attributter

-- 1. Datainnsamling. (-> 2. -> 3. <-> 4.)
-- 2. Strukturorienterte attributter. (<-> 8.)
   3. Prosessorienterte attributter. (<-> 8.)
   4. Modell. (-> 2. <-> 1. -> 3. -> 5.)
-- 5. Fordelingsfunksjoner. (-> 8.)
-- 6. Program. (-> 7.)
-- 7. Grafisk editor. (-> 8.)
-- 8. Full grafisk I/O. (<-> 2. <-> 3.)

Merk at boks 6 og 7 danner en egen «gren». Noen steder er det toveis-piler.

{{Figur slutt}}

14 Bøker inndelt i flere filer

Commented [KHH127]: Må revideres av de som bruker flere filer ... Kari og Kvile ???

Tilrettelagte lærebøker fra Statped leveres som standard som én fil. Ved behov kan boka deles opp i flere filer.

14.1 Inndeling av boka

Commented [KHH128]: Sjekk med matematikk/realfag – ikke aktuelt lenger for de andre fagene

Når en tilrettelagt lærebok skal leveres i flere filer, kan den være inndelt på ulike måter. Det skal stå i merknaden hvordan inndelingen er.

14.2 Merknadsfil

Commented [KHH129]: Merknad: generell og spesiell – mulig å legge inn merknaden i xhtml slik at spesielle ting kommer med i konverteringen ?...
alt dette må gjennomgås og revideres ...

Merknader som gjelder selve tilretteleggingen i punktskrift kan skrives i en egen fil. Merknadsfilen deles i to deler: spesiell merknad for denne boka og generell merknad.

Først i den spesielle merknaden tas med en opplysning om bokas status, f.eks. om den tilrettelagte boka er midlertidig, eller er et utdrag av originalboka.

Den spesielle merknaden skal ha en oversikt over filer og vedlegg i ulike former (Excel-modeller, figurpermer o.l.), liste over spesielle tegn og kjennemerker, tegn som eventuelt kan brukes til flere ulike funksjoner (som f.eks. stjernetegn), spesiell tilrettelegging av f.eks. tabeller, og annen relevant informasjon.

Den generelle merknaden gir informasjon om overskrifter, sidetall, "klikkbar" innholdsfortegnelse, innstillinger, framgangsmåter, o.l., som hvordan åpne, redigere og lukke Excel-objekter.

Overskriftsinndelingen skal følge denne strukturen:

Eksempel for matematikkbok:

```
xxx1 Spesiell merknad
  xxx2 Oversikt over filer, vedlegg og figurpermer
  xxx2 Tabeller
  xxx2 Lommeregner
    xxx3 Regresjon og funksjonsdrøfting
  xxx2 ...
  xxx2 Diagrammer/grafer
  xxx2 Noen matematiske symboler
  xxx2 ...
xxx1 Generell merknad
  xxx2 Word-format og leselistinnstillinger
  xxx2 Overskrifter
  xxx2 Innholdsfortegnelse
  xxx2 Sidetall
  xxx2 Kjennemerker
  xxx2 Figurhefter
  xxx2 Matematikk og leselist
    xxx3 Excel-objekter
```

Se vedlegg 2 for eksempel på merknadsfil.

14.3 Filnavn

Commented [KHH130]: Utdatert, må revideres – se ny standard for bøker i én fil ...

Når en bok deles opp i flere filer, skal filnavnet ha formen:
Produksjonsnummer Boktittel Informasjon om filinnhold
Eksempler:
862825 Psykologi 2 bm/nn Kapittel 2
811445 C'est chouette 3 bm/nn Grammatikk

Har boka et tosifret antall kapitler angitt med tall, skrives 01, 02 osv. istedenfor 1, 2, da dette gir riktig rekkefølge av filene i en katalog. Innledes kapitlet med bokstav istedenfor nummer, benyttes bokstav i filnavnet.

Bokmål/Nynorsk kan forkortes til BM/NN.

Produksjonsnummeret skal ha med w (for Word). At det finnes tilhørende relieffigurer, skal markeres med # til slutt i produksjonsnummeret.

14.4 De første linjene

Commented [KHH131]: Oppdater til gjeldende praksis – ref. ny standard fro én fil ...

De første linjene i filen skal inneholde grunnleggende informasjon om boka. De skal være på formen:

Bokas tittel (antall sider) – Målform – Forfatter(e)

Eksempel:
Religion og etikk Vg3 (386 sider) – Bokmål – Frøydis Eriksen mfl.

Når det er flere forfattere, skrives bare etternavnet til første forfatter, etterfulgt av mfl..

Kapittelfiler

1. linje:
```
Kapittelnummer - eventuell kapitteltittel (s.xx-yy, s.xxx-yyy)
```

2. linje:
```
Boktittel - eventuell undertittel - grunnbok/oppgavebok -
målføre - produksjonsnummer
```

Eksempel 1:

```
Tema I: Kap.1-4. Repetisjon og selvevaluering Tema I. (s.8-55)
Vamos 2 - Øvingsbok - Spansk II Vg2 - Fellesutg. - 7126w
```

Eksempel 2:

```
Kapittel 1 - Geometri (s.8-29, s.277-289, s.419, s.427-428)
Sinus Matematikk 1T - Grunnbok - Bokmål - 7111w
```

Merknadsfil og tilleggsfil

1. linje:

```
Merknadsfil/Tilleggsfil - forord, innhold, register, ...
```

I første linje i tilleggsfilen skrives altså bare noen få ord etter "Tilleggsfil", som f.eks.: forord, innhold, stikkord ... som en kortfattet indikasjon av innholdet. Hva en skriver her, kan variere noe fra bok til bok.

2. linje:

```
Forfatter: Boktittel - eventuell undertittel -
grunnbok/oppgavebok - målføre - produksjonsnummer
```

I de tilfeller der det er flere forfattere, skrives bare etternavnet til første forfatter, etterfulgt av ”mfl.”.

3. linje:

`Forlag utgivelsesår – x. utg. - ISBN` (ISBN kun i tilleggsfilen)

I de tilfeller der en linje blir for lang, benyttes hengemarg.

Eksempel 3:

```
Merknadsfil
Bugge mfl.: Vamos 2 – Øvingsbok – Spansk II Vg2 - Fellesutg. -
   7126w
Cappelens Forlag 2007 - 1. utg.
```

Eksempel 4:

```
Tilleggsfil - forord, innhold, register, ...
Bjerknes mfl.: Rettslære 1 - VK1 - Lærebok - Bokmål - 6176w
Gyldendal Norsk Forlag AS 2002 - 3. utg. - ISBN: 82-05-28632-9
```

15 Tips

KH Kommentar: Flyttet tips hit. Må gjennomgås og oppdateres hvis vi skal beholde dette stoffet.

15.1 Sette inn automatisk innholdsfortegnelse

Skriv ordet «Innhold:» på linjen rett over innholdsfortegnelsen, med åpen linje over Innhold:, slik:

```
Innhold:
```

Her setter du inn **automatisk innholdsfortegnelse**, slik:

1. Velg **Referanser | Innholdsfortegnelse | Egendefinert innholdsfortegnelse**. Du kommer til dialogboksen **Innholdsfortegnelse**.

2. Fjern haken ved **Vis sidetall**, velg antall nivåer i **Vis nivåer** og klikk på **OK**.

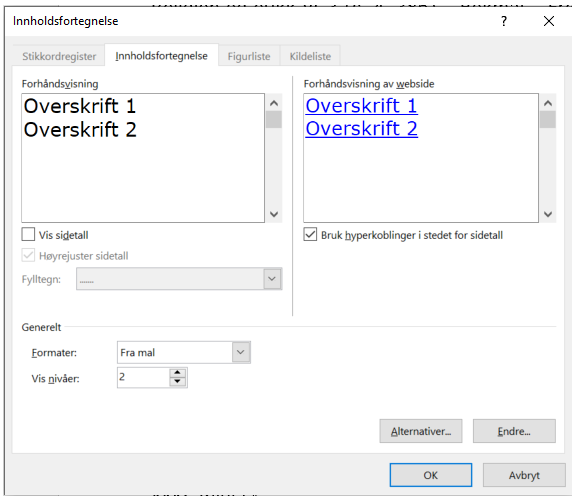

Innholdsfortegnelsen settes inn der markøren står.

15.2 Oppdatere en innholdsfortegnelse

Det kan bli nødvendig å oppdatere innholdsfortegnelsen under tilretteleggingen av filen. Høyreklikk på innholdsfortegnelsen, og velg **Oppdater felt**.

15.3 Sette inn en hyperkobling

Hyperkoblinger lages slik:

Sett først inn et bokmerke på stedet du vil hoppe til:

1. Merk teksten du vil tilordne et bokmerke til, eller klikk der du vil sette inn bokmerket.

2. Velg **Sett inn | Bokmerke** eller trykk Ctrl+Shift+F5. Du kommer til dialogboksen **Bokmerke**:

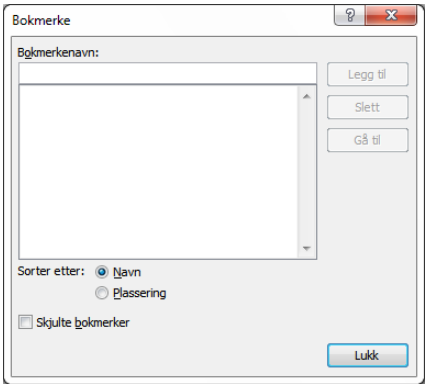

3. Skriv inn et passende navn under **Bokmerkenavn**, for eksempel figur_side_32. Navnet må begynne med en bokstav og kan inneholde tall. Det kan ikke være mellomrom i navnet. (Det kan også være lurt å tenke på hvordan bokmerkenavnene sorteres alfabetisk/numerisk.)

   Klikk på **Legg til**. Et usynlig bokmerke er nå satt inn.

Legg inn hyperkoblingen:

1. Merk teksten eller elementet du vil vise som hyperkobling, f.eks. klammeparentesene {{}} som brukes hvis du vil hoppe over tekst som er uaktuell i øyeblikket.

2. Velg **Sett inn | Kobling | Sett inn kobling** eller trykk Alt+Ctrl+K**.** Du kommer til dialogboksen **Sett inn hyperkobling**:

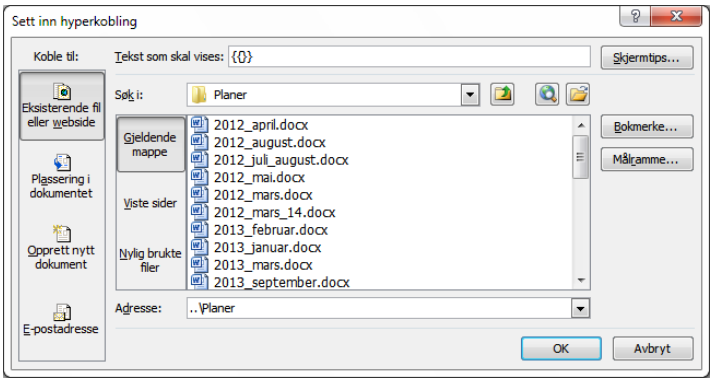

3. Under **Koble til:** Behold valget **Eksisterende fil eller webside** og klikk på **Bokmerke**-knappen, eller velg **Plassering i dokumentet**.

4. Velg det aktuelle bokmerket fra listen over bokmerker.

5. Klikk på **OK** (eventuelt to ganger), og det som du merket, har blitt en lenke.

15.4 Lage en makro i en Word-fil

Commented [KHH132]: Må sjekkes hvis vi ønsker å ha det med fortsatt

1. Velg **Visning | Makroer | pil ved Makroer | Registrer makro**. Du kommer til dialogboksen **Registrer Makro**:

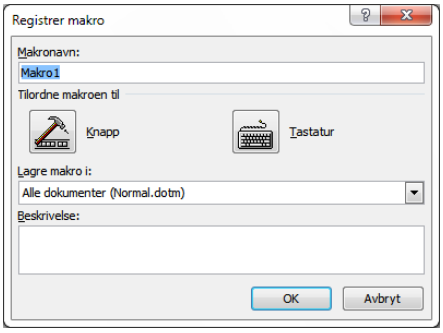

Fyll først ut følgende felter:
Makronavn: Gi makroen et navn som sier noe om hva den gjør.
Lagre makro i: Velg hvor makroen skal gjelde, f.eks. *Dokumenter basert på WordbokBlind.dot* eller bare i det aktuelle dokumentet.
Beskrivelse: Gi eventuelt en beskrivelse av hva makroen gjør. Her kan det også være lurt å skrive inn hurtigtastkombinasjonen.

Klikk deretter på **Tastatur**-knappen for å tilordne makroen til en tastekombinasjon.

2. Du kommer til dialogboksen **Tilpass tastatur**:

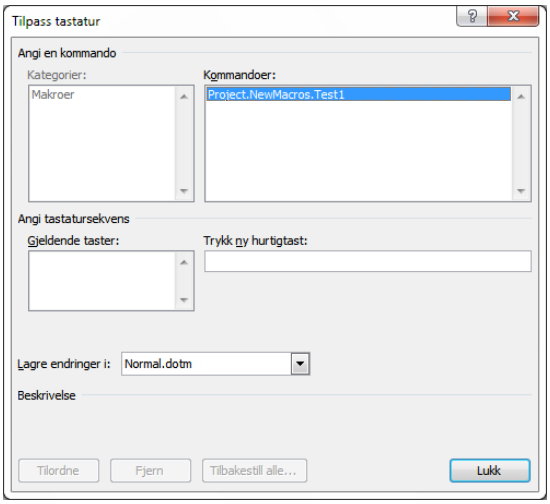

Fyll ut følgende felter:
Kommandoer: Makroen du registrerer, skal være merket.
Trykk ny hurtigtast: Trykk den tastekombinasjonen du ønsker.
NB! Følgende melding dukker da opp på det grå feltet: *Denne tasten er tilordnet:*. Dersom tastekombinasjonen kan benyttes, vil det etter meldingen stå *[Ikke tilordnet]*. Hvis tastekombinasjonen allerede er i bruk, må du velge en annen kombinasjon. (Hvis du la inn en tastekombinasjon i beskrivelsen (punkt 1) og nå må velge en annen kombinasjon, kan du skrive inn den riktige kombinasjonen i makrofilen i etterkant. Velg da **Visning | Makroer | pil ved Makroer | Vis makroer**. Du kommer til dialogboksen **Makroer**. Merk makroen i listen, klikk på **Rediger**-knappen og skriv inn riktig kombinasjon i filen.)
Lagre endringer i: Velg hvor du vil lagre makroen, f.eks. *WordbokBlind.dot*.
Klikk på **Tilordne**. Makroen blir nå tilordnet til den aktuelle hurtigtast-kombinasjonen.
Klikk på **Lukk**.

3. Registreringen er i gang. Utfør handlingene som makroen skal bestå av. Alt du nå gjør, blir registrert i makroen.

4. Velg **Makroer | Stopp registrering** for å avslutte registreringen. Det er også mulig å ta en pause i registreringen med **Stans registrering midlertidig**. Husk da å følge opp med **Fortsett registrering**, og å stoppe registreringen til slutt.

5. Under **Makroer | Vis makroer** kan du se hvilke makroer som er registrert, kjøre makroene, redigere, slette osv.

15.5 Søkefunksjon

Ved søk etter faste elementer, f.eks. ––– ved sidetall, tast Ctrl+b, foreta første søk, fjern så søkefeltet med Esc, bruk deretter Ctrl+Page_Down for å komme til de

fortløpende sidene. Ev. manglende sidetall kan da skrives rett inn i filen, og søket kan fortsette med Ctrl+Page_Down.

15.6 Lister fra marg

Lister skal ikke ha innrykk i første nivå i Word, men skal komme fra marg. Merk listen og trykk på Shift+Tab (ev. flere ganger).

Vedlegg 1: Eksempel på tilleggsfil i matematikk

[Kilde: 19]

Commented [KHH133]: Kvile og Kari ???

```
Tilleggsfil - forord, innhold, utdrag fra læreplan, ...
Oldervoll mfl.: Sinus Matematikk 2P - Bokmål - 6947w
J.W. Cappelens Forlag AS 2007 - 1. utg. -
   ISBN: 978-82-02-26591-5

Innhold:
xxx1 Informasjon fra originalboka
  xxx2 Forside
  xxx2 Bakside
  xxx2 Utdrag fra tittelblad
xxx1 Forord
xxx1 Innhold
xxx1 Utdrag fra læreplanen i matematikk
  xxx2 Kompetansemål for vg2P
xxx1 Stikkord

xxx1 Informasjon fra originalboka
xxx2 Forside
{{Illustrasjon: noen geometriske figurer, som kjegle,
pyramide, kule, o.l.}}

xxx2 Bakside
For de studieforberedende utdanningsprogrammene i matematikk
på vg2 fins disse bøkene: Sinus 2T, Sinus 2P, Sinus R1 og
coSinus R1, Sinus S1, Sinus X.

xxx2 Utdrag fra tittelblad
Sinus 2P - Lærebok i matematikk for vg2
Studieforberedende program
Bokmål
Utgave nr. 1. Opplag nr. 1.
Tore Oldervoll, Odd Orskaug, Audhild Vaaje, Finn Hanisch
© J. W. Cappelens Forlag A.S., Oslo 2007
www.cappelen.no  og  www.sinus.cappelen.no

Materialet i denne publikasjonen er omfattet av åndsverklovens
bestemmelser. Uten særskilt avtale med J.W. Cappelens Forlag
AS er enhver eksemplarfremstilling og tilgjengeliggjøring bare
tillatt i den utstrekning det er hjemlet i lov eller tillatt
gjennom avtale med Kopinor, interesseorgan for
rettighetshavere til åndsverk. Utnyttelse i strid med lov
eller avtale kan medføre erstatningsansvar og inndragning, og
kan straffes med bøter eller fengsel.

--- 3 til 4
```

xxx1 Forord
Sinus er et matematikkverk for den videregående skolen. Verket er utviklet etter læreplanene fra 2005. Læreboka _Sinus 2P_ inneholder en teoridel og en oppgavedel. Den er skrevet for matematikkurset 2P i de studieforberedende utdanningsprogrammene og legger vekt på den praktiske matematikken. Den inneholder svært lite bokstavregning.

I boka er det med en del lommeregnerstoff som i detalj forklarer hvordan elevene skal bruke den grafiske lommeregneren. Den gir framgangsmåten både for Casio- og Texas-lommeregnere. For Casio passer oppskriftene stort sett for alle lommeregnere i seriene 9750, 9850, 9950 og 9860. For Texas passer oppskriftene for alle modellene av TI83 og TI84. {{Den tilrettelagte boka beskriver alternative framgangsmåter i regnearkprogrammet Excel.}}

I Sinus-verket er det brukt en del symboler i margen.
{{I leselistutgaven er det benyttet doble klammeparenteser istedenfor symboler}}:
{{Regel:}} Symbolet står ved viktige regler.
{{Tips!}} Symbolet viser til nyttige tips.
{Lommeregner:}} og/eller {{Excel:}} Lommeregnerstoffet begynner med dette symbolet, og slutter med {{Lommeregner slutt}} og/eller {{Excel slutt}}.
>>> Oppgavestoffet er markert med dette symbolet.

Hvert kapittel er ordnet slik at det vanskeligste stoffet som oftest kommer til slutt. Stort sett alle delkapitlene er også ordnet på den måten. Elever som sliter med faget, kan mange steder bare lese begynnelsen av et delkapittel og likevel få et bra utbytte av boka. Oppgavestoffet er plassert inne i delkapitlene slik at elevene lett kan finne ut hvilke oppgaver som passer til det som er lest. Til slutt i hvert kapittel står det et sammendrag av viktige regler og metoder i kapittelet. Helt til slutt i boka kommer fasit og stikkordregister. Det er viktig at elevene lærer seg å bruke dette stikkordregisteret når de støter på ord og uttrykk som de ikke helt har taket på.

--- 4 til 4
Bak teoridelen i boka kommer den nivådifferensierte oppgavedelen som inneholder både enkle repetisjonsoppgaver og øvingsoppgaver i tillegg til mer krevende oppgaver. Oppgavedelen følger læreboka kapittel for kapittel. Oppgavestoffet er delt i tre deler. Kategori 1 inneholder oppgaver for elever som sliter med faget. Oppgavene i kategori 2 er tiltenkt den jevne matematikkeleven. Oppgavene i disse to kategoriene er ordnet etter delkapitler slik som i teoridelen. I den tredje delen er det blandede oppgaver. Disse er ikke ordnet etter delkapitlene. Her får elevene bruk for å finne

fram til riktig stoff på egen hånd, og av og til kombinere stoff fra flere delkapitler eller kapitler. Vanskegraden er omtrent som for oppgavene i kategori 2.

Boka avsluttes med et utdrag fra læreplanen der kompetansemålene for vg2P er tatt med.

Til verket hører det også et nettsted. Adressen er sinus.cappelen.no. Her finner vi mye tilleggsstoff. Blant annet inneholder nettstedet mange interaktive oppgaver som er ordnet etter delkapitlene i boka. Vi finner også løsninger av alle oppgavene i teoridelen i boka. Nettstedet er fritt tilgjengelig for alle.

I arbeidet med å få fram best mulige bøker er det viktig å ha god kontakt med brukerne av bøkene. Derfor vil vi gjerne ha tilbakemeldinger om feil eller ønsker om forandringer.

Forfatterne vil takke kollegaer og andre for gode råd i arbeidet med boka. Vi ønsker alle lykke til i arbeidet med faget.
Tore Oldervoll, Odd Orskaug, Audhild Vaaje og
Finn Hanisch

--- 5 til 6
xxx1 Innhold
Kapittel 1 - Potenser og tallsystemer 9
{{Kap 1 - Sinus Mat. 2P - BM - 6947w.doc}}
1.1 Potenser 10
1.2 Potensene a^0 og a^-n 12
1.3 Regneregler for potenser 14
1.4 Tall på standardform 16
1.5 Det binære tallsystemet 20
1.6 Det oktale tallsystemet 23
1.7 Det heksadesimale tallsystemet 26
Sammendrag 28

Kapittel 2 - Prosent og eksponentiell vekst 31
{{Kap 2 - Sinus Mat. 2P - BM - 6947w#.doc}}
2.1 Prosentfaktorer 32
2.2 Prosentregning 33
2.3 Prosentvis økning 36
2.4 Prosentvis nedgang 38
2.5 Prosentvis endring i flere perioder 40
2.6 Eksponentialfunksjonen 44
Sammendrag 47

Kapittel 3 - Statistikk 49
{{Kap 3 - Sinus Mat. 2P - BM - 6947w#.doc}}
3.1 Søylediagrammer 50
3.2 Kurvediagram og kakediagram 55

3.3 Gjennomsnitt og typetall 59
3.4 Median 63
3.5 Spredningsmål 66
3.6 Histogram 70
3.7 Sentralmål i et klassedelt materiale 75
Sammendrag 78

--- 6 til 6

Kapittel 4 - Matematiske modeller 81
{{Kap 4 - Sinus Mat. 2P - BM - 6947w#.doc}}
4.1 Lineære modeller 82
4.2 Lineær regresjon 87
4.3 Polynomfunksjoner 90
4.4 Polynomregresjon 96
4.5 Eksponentialregresjon 101
4.6 Potensfunksjoner 105
4.7 Potensregresjon 108
Sammendrag 113

Oppgaver 114
1 - Potenser og tallsystemer 115
Kategori 1 115
Kategori 2 117
Blandede oppgaver 120
2 - Prosent og eksponentiell vekst 122
Kategori 1 122
Kategori 2 125
Blandede oppgaver 128
3 - Statistikk 131
Kategori 1 131
Kategori 2 137
Blandede oppgaver 143
4 - Matematiske modeller 148
Kategori 1 148
Kategori 2 153
Blandede oppgaver 158

Utdrag fra læreplanen i matematikk 163
Kompetansemål for vg2P 163
Fasit 164
Stikkord 176

--- 163 til 163

xxx1 Utdrag fra læreplanen i matematikk
xxx2 Kompetansemål for vg2P
Tall og algebra
Mål for opplæringen er at eleven skal kunne:
-- regne med potenser og tall på standardform med positive og negative eksponenter og bruke dette i praktiske sammenhenger,
-- gjøre greie for noen plassverdisystemer og gi praktiske eksempler på slike,

-- gjøre suksessive renteberegninger og regne praktiske oppgaver med eksponentiell vekst.

Statistikk, sannsynlighet og kombinatorikk
Mål for opplæringen er at eleven skal kunne:
-- planlegge, gjennomføre og vurdere statistiske undersøkelser,
-- beregne kumulativ hyppighet, finne og drøfte sentralmål og spredningsmål,
-- representere data i tabeller og diagrammer og drøfte hensiktsmessighet og hvilke inntrykk ulike dataframstillinger kan gi,
-- gruppere data og beregne sentralmål for et gruppert datamateriale.

Kultur og modellering
Mål for opplæringen er at eleven skal kunne:
-- foreta målinger i praktiske forsøk, formulere en enkel matematisk modell på grunnlag av de observerte dataene, bruke teknologiske verktøy i utforskning og modellbygging og vurdere modellen og dens gyldighet,
-- bruke matematikk i praktiske sammenhenger og vurdere matematikkens muligheter og begrensninger i forbindelse med beskrivelser og beslutninger.

--- 176 til 176
xxx1 Stikkord
A
andregradsfunksjon 90
B
binært tallsystem 20 ff
bunnpunkt 90 ff
D
diagram
-- kake 57 ff
-- kurve 55
-- sektor 57 ff
E
eksponent 10
eksponentialfunksjonen 44 ff
eksponentialregresjon 101 ff
eksponentiell vekst 42, 47
F
frekvens 50, 78
-- kumulativ 63, 64, 78
-- relativ 57, 58, 78
frekvenstabell 50, 57, 72
første kvartil 66
G
gjennomsnitt 59, 60, 68, 69, 77, 78
grad til polynom 90

grunntall 10
gruppe 70
gruppedelt materiale 70
H
halveringstid 45
heksadesimalt tallsystem 26, 27, 29
histogram 70 ff
hyppighet 50
-- relativ 57
K
kakediagram 57 ff
klasse 70, 71, 79
klassebredde 72, 79
klassedelt materiale 70
klassegrense 71, 79
klassemidtpunkt 76, 79
konstantledd 82, 83
kumulativ frekvens 63, 64, 78
kurvediagram 55
kvartil 66, 78
kvartilbredde 66, 78
L
lineær matematisk modell 82
lineær regresjon 87 ff
lineær vekst 82, 113
lineære modeller 82 ff
lommeregner
-- bunnpunkt 94, 95
-- gjennomsnitt 61, 62
-- kurvediagram 55, 56
-- median 64, 65
-- nullpunkt 94, 95
-- regresjon 87 ff, 97, 101 ff, 109, 110
-- standardavvik 70
-- standardform 18, 19
-- søylediagram 51, 52
-- toppunkt 94, 95
-- varians 70, 78
M
matematisk modell 82
median 63, 75, 78
merverdiavgift 33
N
nedre klassegrense 71, 79
nedre kvartil 66, 67, 68
normalfordeling 69
nullpunkt 90 ff
O
observasjon 50
observasjonsverdier 50
oktalt tallsystem 23 ff, 29

P
parabel 90
plassverdisystem 20
polynom 90, 113
-- grad 90, 113
polynomfunksjoner 90 ff
polynomregresjon 96 ff
potens 10 ff
-- regneregler 10 ff, 28
potensfunksjon 105 ff, 113
potensregresjon 108 ff
prosentfaktor 32 ff, 47
prosentregning 33 ff
prosentvis endring i flere perioder 40 ff, 47
prosentvis nedgang 38, 39, 47
prosentvis økning 36, 37, 47
R
regresjon 87
-- eksponential 101 ff
-- lineær 87 ff
-- polynom 96 ff
-- potens 108 ff
regresjonstyper 96, 113
relativ frekvens 57, 58, 78
relativ hyppighet 57
S
sekstentallssystemet 27, 29
sektordiagram 57 ff
sentralmål 63
-- klassedelt materiale 75 ff
spredningsmål 66
standardavvik 68, 69, 78
standardform 17, 28
stigningstall 82, 83
søylediagram 50 ff
søylehøyde 72, 73
T
tall på standardform 16 ff, 28
tallsystem
-- binært 20 ff
-- heksadesimalt 26, 27
-- oktalt 23 ff
-- titall 20, 28
-- totall 21, 24, 25, 28
-- åttetall 23 ff, 29
toppunkt 90 ff
totallssystemet 21, 24, 25, 28
titallssystemet 20, 28
tredje kvartil 66
typetall 59, 78
V

varians 68, 69, 78
variasjonsbredde 66
vekstfaktor 36 ff, 47
Ø
øvre klassegrense 71, 79
øvre kvartil 66, 67, 78
Å
åttetallssystemet 23 ff, 29 176

::::xxxx:::: 2007-12-04 ALL

Vedlegg 2: Eksempel på merknadsfil i matematikk

[Kilde: 19]

Commented [KHH134]: Kvile og Kari ??

```
Merknadsfil
Oldervoll mfl.: Sinus Matematikk 2P - Bokmål - 6947w
J.W. Cappelens Forlag AS 2007 - 1. utg.

Innhold:
xxx1 Spesiell merknad
  xxx2 Korrektur
  xxx2 Oversikt over filer, vedlegg og figurpermer
  xxx2 Tabeller
  xxx2 Lommeregner
    xxx3 Statistikk
    xxx3 Regresjon og funksjonsdrøfting
  xxx2 Diagrammer/grafer
  xxx2 Noen matematiske symboler
  xxx2 Sidetall
  xxx2 Fasit
xxx1 Generell merknad
  xxx2 Word-format og leselistinnstillinger
  xxx2 Overskrifter
  xxx2 Innholdsfortegnelse
  xxx2 Sidetall
  xxx2 Kjennemerker
  xxx2 Figurperm
  xxx2 Matematikk og leselist
    xxx3 Excel-objekter

xxx1 Spesiell merknad
xxx2 Korrektur
Denne boka er ikke korrekturlest.

xxx2 Oversikt over filer, vedlegg og figurpermer
Boka består av disse filene:
Kap1-Sinus 2P-BM-6947w.doc
Kap2-Sinus 2P-BM-6947w#.doc
Kap3-Sinus 2P-BM-6947w#.doc
Kap4-Sinus 2P-BM-6947w#.doc
Tilleggsfil-Sinus 2P-BM-6947w.doc
Merknad-Sinus 2P-BM-6947w.doc

Vedlegg: mapper med regneark:
-- Eksempelfiler statistikk,
-- Funksjonsdrøfting,
-- Regresjon.

Figurer:
```

-- Figurperm til kapittel 2 og 3
-- Figurperm til kapittel 4

xxx2 Tabeller
I kapittel 1 i den tilrettelagte boka benyttes Word-tabeller. Disse skal stort sett bare leses, og utfylling skjer uten formelberegning. Felter som skal fylles ut, inneholder fire prikker .... Fyll ut svaret slik: ..svar..
  I kapittel 2, 3 og 4 benyttes Excel-tabeller, da regneark i disse kapitlene letter arbeidet med utregninger i eksempler og oppgaver - se avsnitt om lommeregner nedenfor.

xxx2 Lommeregner
I læreboka er det beskrevet fremgangsmåter ved bruk av Casio- og Texas-lommeregnere. I denne tilrettelagte boka er det isteden forklart tilsvarende framgangsmåter ved bruk av regnearket Excel som _kalkulator_.
  Legg spesielt merke til eventuelle formler i regnearkene. (Trykk F2 for å se eller redigere formelen for en celle; trykk Enter for å lukke redigeringen i en celle.)

xxx3 Statistikk
Kapittel 3 omhandler flere statistikkfunksjoner.
Eksempelfilene i boka er også sendt med som separate filer. Filene kan være en hjelp til å løse andre oppgaver, i og med at en del formler allerede er lagt inn, men tallverdier som er lagt inn, må forandres for hver oppgave. Det må også tas forbehold om at antall data (x-verdier i en kolonne), vil variere, slik at formlene, og i noen tilfeller plasseringene der de står nedenfor kolonnene, må forandres deretter.
For å slippe å ha for mange kolonner å forholde seg til i en deloppgave, er det stort sett bare tatt med de kolonner som er relevante for svaret.

xxx3 Regresjon og funksjonsdrøfting
Boka behandler i kapittel 4 regresjon og funksjonsdrøfting med lommeregnerne Casio og Texas. I denne filen er det forklart tilsvarende framgangsmåter ved bruk av regnearket Excel som kalkulator. I Excel er det imidlertid foreløpig ikke tilrettelagt regresjon for polynom- og potensfunksjoner. Det er heller ikke tilrettelagte Excel-filer for funksjonsdrøfting av 4. grads- og 5. gradsfunksjoner eller av potensfunksjoner. Teksten i originalboka er likevel tatt med for fullstendighets skyld.
  Se vedlagte filer:
-- For regresjon:
   -- "Regresjon.xlt" for regresjon av lineærfunksjoner og eksponentialfunksjoner. (Trykk Enter på filen. Det åpnes da et regneark som har ekstramenyen "Modellar" med lineær regresjon og eksponentialfunksjon).
-- "Bruksanvisning.doc".

-- For funksjonsdrøfting:
   -- "Funk ab^x.xls" for eksponentialfunksjoner
   -- "Funk ax +b.xls" for lineærfunksjoner
   -- "Funk ax^2 +bx +c.xls" for 2. gradsfunksjoner
   -- "Funk ax^3 +bx^2 +cx +d.xls" for 3. gradsfunksjoner
   -- "Bruksanvisning funksjonsdrøfting.doc".

xxx2 Diagrammer/grafer
Søylediagram kan lages på leselist ved å legge søylene vannrett (se side 51). I oppgaver med framstilling av kakediagram/sektordiagram kan eleven regne ut gradtallet for de forskjellige sektorene. For histogram beregnes søylehøyden. Forklaring om hvordan en tegner diagrammer digitalt, er utelatt i denne tilrettelagte boka. Be læreren om hjelp til å lage slike digitale diagrammer/grafer.
  Diagrammene er vist i figurpermen i de tilfeller de gir nyttig informasjon; i andre tilfeller er figurene utelatt.
  Teksten i boka (eksempler og oppgaver) som henviser til laging av figurer er tatt med som i originalboka.

xxx2 Noen matematiske symboler
* multiplikasjonstegn
: divisjonstegn
^ eksponenttegn i potenser. Eks.: x^2 eller 10^-12
/ brøkstrek
;xxx / yyy; stor brøk
`p = liten gresk bokstav pi (3,14...)
~~ tilnærmet lik
° grader
=> implikasjonspil: "medfører at"
<=> ekvivalenspil: "er ekvivalent med at"

xxx2 Sidetall
Sidetallene 84-85 og 98-99 med dobbeltsidige avisartikler vil mangle, da artiklene i denne filen er gjengitt rett foran eksemplene som refererer til dem. Noen sider vil inneholde få linjer, da de i originalboka består av lommeregner-forklaringer, som kan være forskjøvet i forhold til Excel-forklaringene i denne filen.

xxx2 Fasit
Fasit til hvert kapittel finnes bakerst i aktuell fil. Bokas hjemmeside på Internett har fyldigere besvarelser i fasiten for teoridelen enn det papirboka har, samtidig som den også inneholder figurer. Disse besvarelsene er også tatt med i denne filen. Fasiten for oppgavedelen er gjengitt som i boka.

xxx1 Generell merknad
Denne boka er tilrettelagt for synshemmede. Ifølge lov om opphavsrett kan den ikke brukes av andre. Kopiering er forbudt. Overtredelser blir anmeldt.
Oslo 2008
Huseby kompetansesenter, statlig spesialpedagogisk støttesystem.
Tilrettelagt av A. L. Lingjærde
Format: Word 2003 og Excel 2003.
Produksjonsnummer: 6947w

xxx2 Word-format og leselistinnstillinger
Leselistboka er laget i Word 2007/2010 og lagret som Word 97-2003-dokument i kladdevisning/normalvisning med skrifttype Verdana 13, optimalisert for 80-tegns leselist. Dersom eleven har Word 2007/2010, og PC-en ikke automatisk åpner filen i kladdevisningsmodus, kan dette justeres ved følgende valg:
I Word 2007: Office-knapp | Alternativer for Word | Avansert. Under "Generelt": Huk av for "Tillat åpning av et dokument i kladdevisning". Trykk OK.
I Word 2010: Fil | Alternativer | Avansert. Under "Generelt": Huk av for "Tillat åpning av et dokument i kladdevisning". Trykk OK.

Nyttig informasjon om bruk av PC med leselist finnes i disse heftene:
-- Bruk av leselist og PC med skjermleseren Jaws 13 i grunnskolen (PDF-fil),
-- Bruk av leselist og PC med skjermleseren Supernova 13 i grunnskolen (PDF-fil),
-- Programvareoppsett for skjermleserbrukere (PDF-fil).
De to første heftene gjelder for MS Office 2010. Kapittel 11 omhandler "Innstilling av programvare".

Heftene kan lastes ned fra Statpeds nettside:
http://www.statped.no/Tema/Syn/Publikasjoner/Bruk-av-leselist-og-PC-med-skjermleseren-Jaws-13-i-grunnskolen/
http://www.statped.no/Tema/Syn/Publikasjoner/Bruk-av-leselist-og-PC-med-skjermleseren-Supernova-13-i-grunnskolen/
http://www.statped.no/Tema/Syn/Publikasjoner/Programvareoppsett-for-skjermleserbrukere/

xxx2 Overskrifter
Originalboka er inndelt etter et hierarkisk overskriftsystem. I den tilrettelagte boka er følgende symboler brukt for å angi overskriftens rang: (Høyeste rang først)
xxx1 xxx2 xxx3 xxx4

xxx2 Innholdsfortegnelse
I begynnelsen av hver fil er en innholdsfortegnelse der hver overskrift fungerer som en hyperkobling. Flytt markøren litt

inn på linjen og bruk en markørhenter eller trykk Enter for å komme til overskriften.

xxx2 Sidetall
Sidetallet er plassert øverst på siden, på egen linje, med åpen linje over, slik:

--- 10 til 26
der 10 er aktuelt sidetall og 26 er sluttsidetallet i originalboka for denne filen.

xxx2 Kjennemerker
{{...}} Doble klammeparenteser inneholder kommentarer fra tilrettelegger til punktleseren. De kan også angi mer layoutmessig informasjon, f.eks. {{Tabell ... :}}, {{Se figur ...}}, osv. Dette avsluttes med {{Slutt}}.
>>> står foran oppgavenummeret

xxx2 Figurperm
Til noen av filene hører det figurer. Disse filene har symbolet # rett etter produksjonsnummeret i filnavnet. Figurene er samlet i egne figurpermer. Sidetallene nederst til høyre på figurarket svarer til sidetallet i originalboka. Det er disse sidetallene det henvises til i filen. Sidetallene i figurpermen er derfor ikke nødvendigvis fortløpende, da noen sider i boka ikke har figurer.

xxx2 Matematikk og leselist
Følgende to hefter gir en god informasjon om undervisning i matematikk med leselist:
-- Matematikk_med_leselist_Skriftserien_nr43 (5.-7. trinn) (PDF-fil),
-- Matematikk_med_leselist_Skrifts.nr92 (8.-13. trinn) (PDF-fil).

Heftene kan lastes ned fra Statpeds nettside:
http://www.statped.no/Global/1_Tema/syn/Dokumenter_syn/Matematikk_leselist_Skriftserien_nr43.pdf
http://www.statped.no/Global/1_Tema/syn/Dokumenter_syn/Matematikk_med_leselist_Skrifts.nr92.pdf

xxx3 Excel-objekter
xxx4 Åpne et Excel-objekt innsatt i Word-filen slik:
1. Flytt markøren til bokstaven E i "Excel regneark:" som står på linjen over Excel-objektet.
2. Trykk Pil_ned. Regnearket er nå merket.
3. For MS Office 2003: Hurtigtaster: Alt+r, j, å. Eller menyvalg: Rediger | Regneark-objekt | Åpne.
   For MS Office 2007/2010: Hurtigtaster: Alt+r, j, n. Eller: Trykk på "meny-tasten" (mellom Alt+Gr og Ctrl på høyre side av mellomromstasten, tilsvarer høyre-klikk med musen), pil så ned

til Regneark-objekt, ta deretter pil høyre og så pil ned til Åpne. Trykk Enter, og vent noen sekunder til Excel åpner filen.
(Hurtigtastene kan variere noe på de forskjellige PC-er: bruk understreket bokstav.)

Trykk F2 for å se eller redigere formelen for en celle; trykk Enter for å lukke redigeringen i en celle. Lagre endringer i regnearket med Ctrl+s.
Når du er ferdig med regnearket, avslutter du det ved å trykke Ctrl+F4, og du returnerer da til Word-dokumentet, med regnearket fremdeles markert. Trykk pil ned for å gå videre i Word-dokumentet. (Hvis du plasserer markøren i celle A1 før du lukker regnearket, vil Excel-objektet neste gang det åpnes igjen, ha markøren i A1, som et greit utgangspunkt.)

xxx4 Maksimere Excel
Når objektet åpnes i Excel, vil arket vises i et begrenset vindu på skjermen. For å få best mulig oversikt over regnearket, kan vinduet maksimeres: Trykk Alt+Mellomrom for å åpne systemmenyen til vinduet, og M for å velge kommandoen Maksimer.
Med framgangsmåten over må vinduet maksimeres _hver_ gang. Det er derfor mer hensiktsmessig å få seende hjelp til å flytte og dra vinduet ut slik at det dekker hele skjermen. Dette gjøres én gang for alle. Neste gang du åpner et regneark på denne måten, åpnes det igjen i visningen Gjenopprette, men denne gangen er vinduet dradd ut til full størrelse.

::::xxxx:::: 2012-09-25 / 2014-12-16 ALL

Kildeliste

Commented [KHH135]: Oppdatere med nyere kilder eller beholde de samme? Kun eksempler på oppsett ...

1. Ekeland PR, Johansen O-I, Strand SB.
Nexus Naturfag 5 Vg1, Bokmål.
H. Aschehoug & Co. (W. Nygaard) 2006, 1. utg.
ISBN-10: 82-03-32926-8 og ISBN-13: 978-82-03-32926-5.
(Prod.nr. 6794w)

2. Jansson BK, Kristoffersen KE, Krogh J, Michelsen PA.
Tema VG3 Norsk språk og litteratur - Lærebok og tekstsamling, Nynorsk/Bokmål.
Det norske samlaget, 2008, 2. utg.
ISBN: 978-82-521-7072-6.
(Prod.nr. 6998w)

3. Berge AL, Jomisko AL, Næss EL: Spenn.
Norsk for studieforberedende utdanningsprogram VG1, Bokmål.
J.W. Cappelens Forlag AS 2006, 1. utg.
ISBN-13: 978-82-02-23971-8 ISBN-10: 978-82-02-23971-0.
(Prod.nr. 6816w)

4. Bergstrøm H, Dale JT.
Rettslære 1, Samfunnsfag og økonomi Vg2, Bokmål.
Dalefag AS 2011, 2. utg. 1. oppl. 2011.
ISBN 978-82-91818-77-1.
(Prod.nr. 7165w)

5. Jansson BK, Kristoffersen KE, Krogh J, Michelsen PA.
Tema 3, Norsk for VK2 - Lærebok og tekstsamling, Bokmål.
Det Norske Samlaget, Oslo 2004, 2. opplag.
ISBN: 978-82-521-6017-4.
(Prod.nr. 6695p)

6. Anthony JC, Hals K, Mikkelsen R, Peel RH, Sørhus TB.
Tapestry 3 Engelsk A, Bokmål/Nynorsk.
J.W. Cappelens Forlag AS, 2003, 1. utg., 1. oppl.
ISBN: 978-82-02-21004-6.
(Prod.nr. 6943)

7. Jansson BK, Kristoffersen KE, Krogh J, Michelsen PA.
Tema VG2 Norsk språk og litteratur - Lærebok og tekstsamling, Bokmål/Nynorsk.
Det norske samlaget, 2003, 2. utg. 2007, 5. oppl. 2010.
ISBN: 978-82-521-6893-8.
(Prod.nr. 6951p)

8. Alnæs D, Groth BH, Sbertoli G, Aass S.
Mundos Nuevos 2, Libro de textos. Spansk nivå II,
H. Aschehoug & Co, 2007, 1. utg. BM/NN.
ISBN: 978-82-03-335518.
(Prod.nr. 6985w)

9. Ibsen H.
Nutidsdramaer 1877-99.
Gyldendals Fakkel-bøker, Oslo 1992.
ISBN: 8205037612
(Ikke produsert på Huseby)

10. Aschehoug og Gyldendals Store Norske leksikon.
Kunnskapsforlaget, 1991.
ISBN: 8257305197 / 8257305022
(Ikke produsert på Huseby)

11. Røskeland M, Bakke JO, Aksnes LM, Akselberg G, Time S.
Panorama, Norsk Vg2, Studieforberedende, Fellesutgave.
Gyldendal Undervisning 2007, ISBN: 978-82-05-35968-0.
ISBN 978-82-05-35968-0.
(Prod.nr. 6948w)

12. Ibsen H.
Et dukkehjem. 1879.
(Ikke produsert på Huseby)

13. Aske J, Jetne Ø, Løkke M, Rossland K.
Avisartikkel fra Bergens Tidende,
gjengitt i Neon 10, Norsk for ungdomstrinnet, Tekstsamling, Nynorsk.
Det norske samlaget 2008.
ISBN: 978-82-521-7167-9.
(Prod.nr. 7110w uferdig)

14. Sætre O, Ålandsvik R.
Avisartikkel fra Bergens Tidende,
gjengitt i Gjennom språket 10, Grunnbok i norsk for 10. klasse i grunnskolen, Bokmål.
Det Norske Samlaget, Oslo 1999.
ISBN 978-82-521-5331-3.
(Prod.nr. 6896w)

15. Dahl BH, Engelstad A, Engelstad I, Halvorsen EB, Jemterud I, Torp A, Zandjani C.
Grip teksten, Norsk Vg2, Studieforberedende utdanningsprogram, BM/NN.
H. Aschehoug & Co 2007.
ISBN: 978-82-03-33428-3.
(Prod.nr. 7028w)

16. http://www.gratiskryssord.no/category/kryssord/page/3/
Kryssord 05.09.14 Middels.
(Ikke produsert på Huseby)

17. Bromseth BH, Wigdahl L.
Flight 9 Extra, Bokmål.
J. W. Cappelens Forlag A/S, 1999, 1. oppl.
ISBN: 978-82-02-17997-1.
(Prod.nr. 6348p)

18. Westersjø M, Andreassen OG.
Individ, kultur og samfunn. Sosiologi og sosialantropologi. Programfag Vg2, Bokmål.
N.W. DAMM & SØN AS 2007.
ISBN: 978-82-04-13170-6.
(Prod.nr. 6941w)

19. Oldervoll T, Orskaug O, Vaaje A, Hanisch F.
Sinus 2P - Lærebok i matematikk for vg2, Studieforberedende program, Bokmål.
J. W. Cappelens Forlag A.S., Oslo 2007, 1. utg.
ISBN: 978-82-02-26591-5.
(Prod.nr. 6947w)

Tilrettelegging av lærebøker for leselist.
Ungdomstrinnet og videregående skole

Heftet tar for seg tilrettelegging av lærebøker for leselist i Word. Det er først og fremst beregnet på tilretteleggere av lærebøker på ungdomstrinnet og videregående skole. Det tar for seg lærebøker generelt, på tvers av fag. Heftet er tenkt å være en hjelp til å:

- finne konkrete eksempler på hvordan forskjellige elementer kan tilrettelegges
- effektivisere produksjonen
- kvalitetssikre bøkene
- sikre en enhetlig tilrettelegging og layout

Meningen med en enhetlig tilrettelegging og layout er at eleven skal kunne gjenkjenne strukturen og kjennemerkene fra bok til bok.